

## STUDIE SÍDELNÍ STRUKTURY MORAVSKOSLEZSKÉHO KRAJE

Příloha - C  
Tabulky a grafy

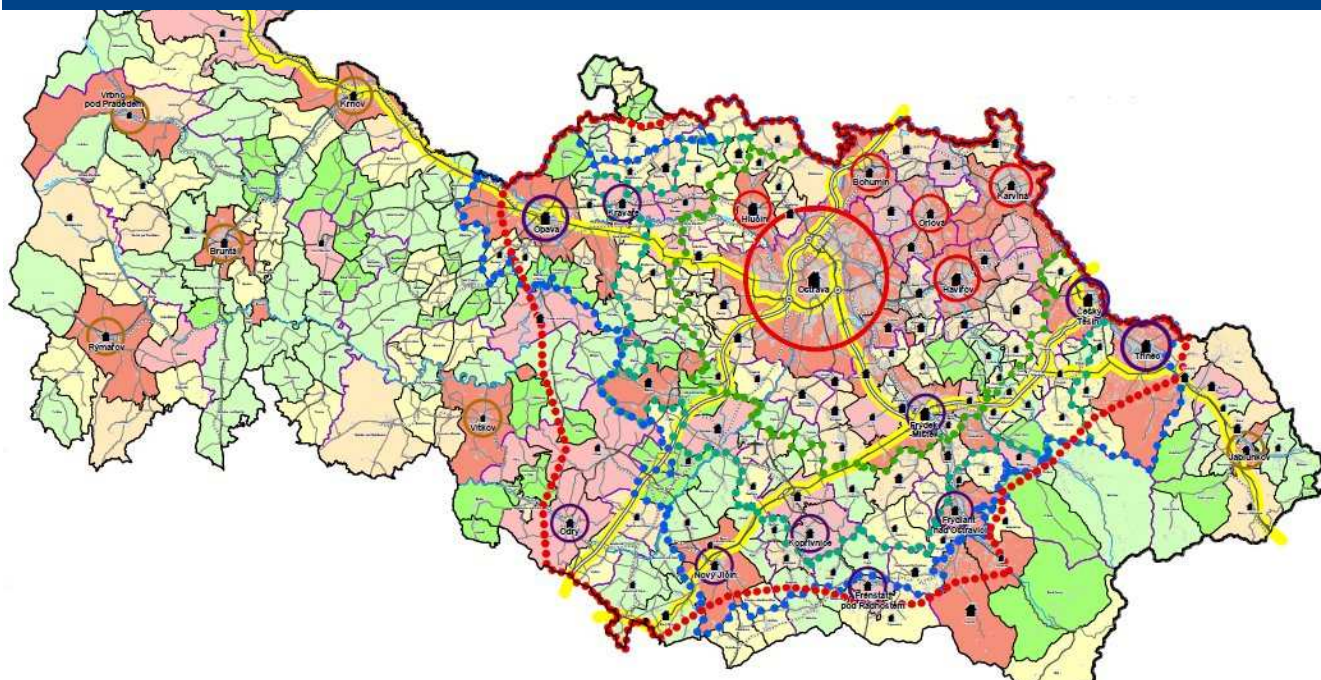

INSTITUT REGIONÁLNÍCH INFORMACÍ, s.r.o.

4. 2. 2015

Tato část je přílohou ke Studii sídelní struktury Moravskoslezského kraje, kterou zpracovala společnost PROCES - Centrum pro rozvoj obcí a regionů, s.r.o. Švabinského 1749/19, 702 00 Moravská Ostrava IČ: 28576217, Tel.:+420 595 136 023, <http://rozvoj-obce.cz/>, e-mail: [info@rozvoj-obce.cz](mailto:info@rozvoj-obce.cz).

Aktualizaci studie 2014 zpracovala společnost Institut regionálních informací, s.r.o. Beethovenova 4, 602 00 Brno, IČ 25585991, tel. 542 212 597, <http://www.iri.cz>, e-mail: [iri@iri.cz](mailto:iri@iri.cz)

1	Stav sídelní struktury území kraje a identifikace jádrové a periferní oblasti .....	4
1.1	Vývoj sídelní struktury Moravskoslezského kraje a porovnání s ČR .....	4
1.2	Funkční hierarchizace a klasifikace obcí .....	7
1.3	Vymezení městských sídel a sídel plnicích funkce měst .....	15
1.4	Vymezení venkovských sídel a sídel s převládající rezidenční funkcí .....	23
1.5	Vymezení lokalit s významným nárůstem obyvatelstva vlivem migrace.....	29
1.6	Identifikace prostorové diferenciací obyvatelstva a vývoje regionálních rozdílů .....	44
1.7	Nové vymezení sídelní a průmyslové aglomerace .....	48
1.8	Identifikace periferních oblastí prostřednictvím socioekonomických procesů .....	52
2	Vliv socioekonomických a přírodních podmínek .....	53
2.1	Přírodní podmíněnost rozvoje sídel.....	53
2.2	Struktura průmyslu, průmyslové uzly, lokalizační faktory.....	53
2.3	Typizace míst a oblastí cestovního ruchu a rekreace .....	53
2.4	Regionalizace služeb a maloobchodu, obslužná sídla a jejich hierarchie .....	54
2.5	Identifikace sociálně slabých oblastí .....	55
2.6	Prognóza ekonomického vývoje a distribuce pracovních míst na úrovni obcí.....	55
3	Dopravní infrastruktura.....	57
3.1	Dopravní a spojové uzly .....	57
3.2	Lokalizace hlavních toků přepravy .....	57
3.3	Dopravní dostupnost veřejnou dopravou.....	58
4	Vývoj sídelní struktury a demografická prognóza .....	60
4.1	Demografická prognóza na úrovni SO ORP do roku 2030 a pro města nad 20 000 obyvatel .....	61
4.2	Lokalizace bydlení v kraji .....	71
4.3	Lokalizace území potenciální rezidenční suburbanizace .....	72
4.4	Lokalizace území potenciální komerční suburbanizace.....	75
4.5	Vývoj sídelní struktury v širších souvislostech.....	77

# 1 Stav sídelní struktury území kraje a identifikace jádrové a periferní oblasti

## 1.1 Vývoj sídelní struktury Moravskoslezského kraje a porovnání s ČR

Tabulka 1.1: Počet obcí v ČR

Velikostní kategorie obce dle počtu obyvatel	1971	1981	1991	2001	2011
<= 199	1539	491	1354	1664	1524
200 - 499	2819	1418	1931	2036	1975
500 - 999	1755	1281	1221	1275	1356
1000 - 1999	796	710	647	657	724
2000 - 4999	389	394	348	365	400
5000 - 9999	123	136	131	130	140
10000 - 19999	61	79	71	68	69
20000 - 49999	27	39	41	41	41
50000 - 99999	13	19	17	17	16
100000+	4	5	7	5	6
<b>Celkem ČR</b>	<b>7526</b>	<b>4572</b>	<b>5768</b>	<b>6258</b>	<b>6251</b>
<b>z toho Moravskoslezský kraj</b>	<b>406</b>	<b>165</b>	<b>269</b>	<b>299</b>	<b>300</b>

Zdroj: ČSÚ

Tabulka A1.1.1: Vybrané SO ORP s nejvyšším růstem počtu obyvatel, seřazeno podle indexu změny v období 1869-1910

Hodnocené období SO ORP - ČR	r. 1869-1910	r. 1910-1920	r. 1930-1950	r. 1869-2011
výchozí rok	r.1869=1,00	r.1910=1,00	r.1930=1,00	r.1869=1,00
<b>Orlová</b>	4,20	1,12	0,96	4,68
<b>Ostrava</b>	4,06	1,06	0,98	6,48
<b>Bohumín</b>	3,34	1,14	0,80	3,69
Most	3,20	1,05	0,79	3,89
Plzeň	3,04	1,09	0,95	4,59
Teplice	2,97	1,00	0,64	2,01
Litvínov	2,92	0,97	0,80	1,97
<b>Karviná</b>	2,89	1,14	0,99	4,79
Bílina	2,79	0,99	0,66	1,76
Hlavní město Praha	2,47	1,09	1,11	4,69
Česká republika	1,33	0,99	0,83	1,38

Zdroj: ČSÚ, vlastní výpočty

Tabulka A1.1.2: Vybrané obce s nejvyšším růstem počtu obyvatel v Moravskoslezském kraji v období 1869-1910 (seřazeno podle indexu změny)

Hodnocené období Obce – MS kraj	r. 1869-1910	r. 1910-1920	r. 1930-1950	r. 1869-2011
výchozí rok	r.1869=1,00	r.1910=1,00	r.1930=1,00	r.1869=1,00
Orlová	<b>5,45</b>	1,11	0,96	7,72
Ostrava	<b>4,82</b>	1,07	0,98	7,67
Bohumín	<b>4,33</b>	1,19	0,78	4,79
Karviná	<b>3,36</b>	1,20	1,02	6,39
Doubrava	<b>3,23</b>	0,92	0,90	0,75

Hodnocené období Obce – MS kraj	r. 1869-1910	r. 1910-1920	r. 1930-1950	r. 1869-2011
výchozí rok	r.1869=1,00	r.1910=1,00	r.1930=1,00	r.1869=1,00
Petřvald	<b>2,94</b>	1,28	0,97	2,74
Karviná	<b>2,81</b>	1,13	0,94	5,20
Rychvald	<b>2,71</b>	1,04	0,83	3,12
Stonava	<b>2,61</b>	0,97	0,93	1,14
Hlavní město Praha	<b>2,47</b>	1,09	1,11	4,69
Česká republika	<b>1,33</b>	0,99	0,83	1,38

Zdroj: ČSÚ, vlastní výpočty

**Tabulka A1.1.3: Vybrané SO ORP s nejvyšším růstem počtu obyvatel, seřazeno podle indexu změny v období 1869-2011**

Hodnocené období SO ORP - ČR	r. 1869-1910	r. 1910-1920	r. 1930-1950	r. 1869-2011
výchozí rok	r.1869=1,00	r.1910=1,00	r.1930=1,00	r.1869=1,00
<b>Havířov</b>	1,61	1,12	1,03	7,87
<b>Ostrava</b>	4,06	1,06	0,98	6,48
<b>Karviná</b>	2,89	1,14	0,99	4,79
Hlavní město Praha	2,47	1,09	1,11	4,69
<b>Orlová</b>	4,20	1,12	0,96	4,68
Plzeň	3,04	1,09	0,95	4,59
Český Těšín	2,28	1,11	0,96	4,05
Most	3,20	1,05	0,79	3,89
Zlín	1,22	1,04	1,52	3,85
Bohumín	3,34	1,14	0,80	3,69
Česká republika	1,33	0,99	0,83	1,38

Zdroj: ČSÚ, vlastní výpočty

**Tabulka A1.1.4: Vybrané obce Moravskoslezského kraje s nejvyšším růstem počtu obyvatel, seřazeno podle indexu změny v období 1869-1910**

Hodnocené období Obec - MS kraj	r. 1869-1910	r. 1910-1920	r. 1930-1950	r. 1869-2011
výchozí rok	r.1869=1,00	r.1910=1,00	r.1930=1,00	r.1869=1,00
Havířov	2,01	1,13	1,01	<b>14,83</b>
Orlová	5,45	1,11	0,96	<b>7,72</b>
Ostrava	4,82	1,07	0,98	<b>7,67</b>
Kopřivnice	2,07	1,11	1,08	<b>7,18</b>
Karviná	3,36	1,20	1,02	<b>6,39</b>
Lučina	0,81	0,92	0,73	<b>5,45</b>
Karviná	2,81	1,13	0,94	<b>5,20</b>
Vřesina	1,51	1,00	1,08	<b>4,94</b>
Třinec	1,90	1,14	1,11	<b>4,85</b>
Vratimov	2,37	0,97	0,92	<b>4,82</b>
Česká republika	1,33	0,99	0,83	<b>1,38</b>

Zdroj: ČSÚ, vlastní výpočty

**Tabulka A1.1.5: Vybrané SO ORP s největším poklesem počtu obyvatel, seřazeno podle indexu změny v období 1869-1910**

Hodnocené období SO ORP - ČR	r. 1869-1910	r. 1910-1920	r. 1930-1950	r. 1869-2011
výchozí rok	r.1869=1,00	r.1910=1,00	r.1930=1,00	r.1869=1,00
Votice	0,85	0,99	0,77	0,50
<b>Rýmařov</b>	0,86	0,90	0,62	0,51
Králíky	0,88	0,86	0,57	0,44
Sedlčany	0,89	0,96	0,79	0,61
Milevsko	0,89	1,00	0,80	0,66
Týn nad Vltavou	0,90	0,98	0,81	0,68
Mohelnice	0,92	1,01	0,76	0,80
Česká Lípa	0,93	0,98	0,69	0,99
Blatná	0,93	0,97	0,82	0,63
Lanškroun	0,94	0,95	0,66	0,71
Česká republika	1,33	0,99	0,83	1,38

Zdroj: ČSÚ, vlastní výpočty

**Tabulka A1.1.6: Vybrané obce Moravskoslezského kraje s největším poklesem počtu obyvatel, seřazeno podle indexu změny v období 1869-1910**

Hodnocené období Obec - MS kraj	r. 1869-1910	r. 1910-1920	r. 1930-1950	r. 1869-2011
výchozí rok	r.1869=1,00	r.1910=1,00	r.1930=1,00	r.1869=1,00
Moravskoslezský Kočov	<b>0,77</b>	0,93	0,55	0,46
Roudno	<b>0,77</b>	0,90	0,54	0,15
Pražmo	<b>0,76</b>	0,98	0,97	1,54
Stará Ves	<b>0,76</b>	0,82	0,55	0,16
Rusín	<b>0,76</b>	0,98	0,53	0,11
Dvorce	<b>0,74</b>	1,00	0,49	0,40
Holčovice	<b>0,73</b>	0,89	0,24	0,12
Bratřkovice	<b>0,73</b>	0,93	0,71	0,34
Ryžoviště	<b>0,71</b>	0,88	0,46	0,22
Třemešná	<b>0,68</b>	0,93	0,56	0,28
Česká republika	<b>1,33</b>	0,99	0,83	1,38

Zdroj: ČSÚ, vlastní výpočty

**Tabulka A1.1.7: Vybrané SO ORP s nejvyšším poklesem počtu obyvatel, seřazeno podle indexu změny v období 1869-2011**

Hodnocené období SO ORP - ČR	r. 1869-1910	r. 1910-1920	r. 1930-1950	r. 1869-2011
výchozí rok	r.1869=1,00	r.1910=1,00	r.1930=1,00	r.1869=1,00
Kraslice	1,57	0,92	0,28	0,41
Králíky	0,88	0,86	0,57	0,44
Rumburk	1,19	0,87	0,46	0,46
Konice	0,98	0,96	0,71	0,46
Nepomuk	0,95	0,98	0,81	0,47
Sušice	1,03	0,98	0,63	0,47
Jilemnice	0,95	0,86	0,69	0,47
Votice	0,85	0,99	0,77	0,50
Vimperk	1,14	0,93	0,52	0,51
<b>Rýmařov</b>	<b>0,86</b>	<b>0,90</b>	<b>0,62</b>	<b>0,51</b>
Česká republika	1,33	0,99	0,83	1,38

Zdroj: ČSÚ, vlastní výpočty

**Tabulka A1.1.8: Vybrané obce Moravskoslezského kraje s nejvyšším poklesem počtu obyvatel, seřazeno podle indexu změny v období 1869-2011**

Hodnocené období Obec – MS kraj	r. 1869-1910	r. 1910-1920	r. 1930-1950	r. 1869-2011
výchozí rok	r.1869=1,00	r.1910=1,00	r.1930=1,00	r.1869=1,00
Stará Ves	0,76	0,82	0,55	<b>0,16</b>
Andělská Hora	0,79	0,80	0,36	<b>0,16</b>
Vysoká	0,80	0,88	0,45	<b>0,15</b>
Roudno	0,77	0,90	0,54	<b>0,15</b>
Jiříkov	0,78	0,97	0,50	<b>0,15</b>
Tvrdkov	0,79	0,94	0,46	<b>0,13</b>
Heřmanovice	0,82	0,93	0,19	<b>0,13</b>
Holčovice	0,73	0,89	0,24	<b>0,12</b>
Petrovice	0,77	0,79	0,36	<b>0,11</b>
Rusín	0,76	0,98	0,53	<b>0,11</b>
Česká republika	1,33	0,99	0,83	<b>1,38</b>

Zdroj: ČSÚ, vlastní výpočty

## 1.2 Funkční hierarchizace a klasifikace obcí

**Tabulka 1.2: Sídla s koeficientem funkční velikosti (KfV) větší než 5,0**

Název obce	KfV	Význam střediska	Trvale bydlící obyvatelstvo	Obsazená pracovní místa	Obsazená pracovní místa ve službách
Ostrava	<b>341,3</b>	A	316 744	164 923	53 324
Opava	<b>74,8</b>	B	61 382	37 265	12 473
Havířov	<b>65,6</b>		85 855	20 444	10 141
Karviná	<b>62,5</b>	B	65 141	27 524	9 586
Frýdek-Místek	<b>62,1</b>	B	61 400	25 114	10 648
Třinec	<b>41,7</b>	B	38 953	22 894	5 637
Nový Jičín	<b>32,3</b>	B	26 970	16 251	5 295
Orlová	<b>27,8</b>		34 856	9 992	4 112
Krnov	<b>25,6</b>	B	25 764	11 604	3 930
Český Těšín	<b>24,6</b>	B	26 429	8 977	4 235
Bohumín	<b>22,1</b>		23 284	11 454	2 841
Kopřivnice	<b>20,8</b>	B	23 747	10 481	2 470
Bruntál	<b>20,3</b>	B	17 627	8 797	3 633
Frenštát pod Radhoštěm	<b>12,1</b>	C	11 361	6 828	1 578
Hlučín	<b>11,6</b>		14 346	3 858	1 826
Frýdlant nad Ostravicí	<b>8,9</b>	C	9 791	3 818	1 325
Rýmařov	<b>8,5</b>	C	9 167	3 753	1 252
Studénka	<b>7,7</b>		10 505	3 387	844
Příbor	<b>7,2</b>		8 754	2 810	1 030
Bílovec	<b>7,0</b>		7 494	2 713	1 141
Odry	<b>6,7</b>	C	7 444	3 153	896
Vítkov	<b>6,6</b>	C	6 337	2 775	1 129
Jablunkov	<b>6,3</b>		5 934	2 491	1 141
Vrbno pod Pradědem	<b>5,4</b>	C	6 244	2 713	631
Petřvald	<b>5,3</b>		6 811	1 958	724
Stonava	<i>5,146</i>		1 809	5 940	175

Pozn.: Šedě jsou vyznačena centra, která nesplňují všechny funkce střediska. **Význam střediska:** A = regionální metropole (KfV nad 100), B = regionální středisko vyššího typu (KfV leží mezi 20,0 – 99,9.), C = regionální středisko nižšího typu (KfV mezi 5 až 20)

Tabulka 1.3: Sídlní hierarchie SO ORP Moravskoslezského kraje k 31. 12. 2013 (aktualizace 2014)

Název ORP	Rozloha	Počet obyvatel	Počet obcí	Obce se statusem města	Hustota obyvatelstva na 1 km <sup>2</sup>	Hustota obcí na 100 km <sup>2</sup>	Stupeň urbanizace
Bohumín	72,9	34 037	3	2	466,6	4,1	84,9
Bruntál	629,6	37 786	31	4	60,0	4,9	66,4
Český Těšín	44,4	26 210	2	1	590,3	4,5	95,4
Frenštát pod Radhoštěm	98,7	19 135	6	1	193,9	6,1	56,8
Frydek-Místek	480,2	110 645	37	3	230,4	7,7	58,7
Frydlant nad Ostravicí	317,4	24 062	11	1	75,8	3,5	40,6
Havířov	88,2	91 151	5	1	1 033,5	5,7	83,5
Hlučín	165,3	40 284	15	2	243,7	9,1	45,1
Jablunkov	176,0	22 773	12	1	129,4	6,8	25,1
Karviná	105,6	68 249	4	1	646,3	3,8	83,3
Kopřivnice	121,3	41 209	10	3	339,7	8,2	83,8
Kravaře	100,6	21 280	9	1	211,5	8,9	31,7
Krnov	574,5	41 370	25	3	72,0	4,4	68,1
Nový Jičín	275,4	48 453	16	1	175,9	5,8	48,9
Odry	224,0	17 217	10	2	76,9	4,5	76,6
Opava	567,1	101 750	41	2	179,4	7,2	62,2
Orlová	45,1	38 693	3	2	857,9	6,7	96,8
Ostrava	331,5	326 874	13	4	986,0	3,9	95,8
Rýmařov	332,3	16 016	11	2	48,2	3,3	74,2
Třinec	234,7	55 057	12	1	234,6	5,1	65,5
Vítkov	279,9	13 696	12	2	48,9	4,3	65,0
<b>Moravskoslezský kraj</b>	<b>5 427,1</b>	<b>1 221 832</b>	<b>300</b>	<b>42</b>	<b>225,1</b>	<b>5,5</b>	<b>73,6</b>

Pozn.: Pro stanovení stupně urbanizace byl využit legislativní přístup, tj. za města jsou považovány všechny obce se statusem města (např. Andělská Hora získala status města v roce 2008, ačkoliv má 366 obyvatel). K 1.1. 2011 se po 40 letech osamostatnila obec Libhošť oddělením od Nového Jičína.

Tabulka 1.3: Koeficient funkční velikosti regionů vztážen k ČR

Název regionu	RKfV		
	rok 2004	rok 2010	rozdíl 2010 - 2004
Ostravsko	521,29	556,03	34,74
Frydecko-Místecko	86	90,25	4,25
Kopřivnicko	33,01	33,59	0,58
Českotěšínsko	26,17	26,56	0,39
Frydlantsko	13,29	13,01	-0,28
Vítkovsko	10,68	9,99	-0,69
Třinecko	74,52	73,75	-0,77
Vrbensko	7,39	6,46	-0,93
Frenštátsko	20,55	19,48	-1,07
Rýmařovsko	10,86	9,5	-1,36
Odersko	9,65	8,23	-1,42
Bruntálsko	32,77	30,86	-1,91
Krnovsko	36,01	33,75	-2,26
Opavsko	115,76	112,99	-2,77
Novojičínsko	53,26	50,09	-3,17
Karvinsko	112,12	104,96	-7,16

Zdroj: PROCES



Tabulka 1.4: Koefficient funkční velikosti sídel vztážen k ČR

Název obce	2004	2010	rozdíl 2010 - 2004
Ostrava	339,05	377,10	38,05
Kopřivnice	21,35	22,72	1,37
Český Těšín	21,94	22,21	0,27
Hlučín	10,61	10,75	0,14
Bruntál	18,04	17,72	-0,32
Bohumín	25,07	24,24	-0,83
Krnov	23,38	22,39	-0,99
Frenštát pod Radhoštěm	13,68	12,59	-1,08
Nový Jičín	27,63	26,29	-1,33
Třinec	46,78	45,29	-1,49
Opava	67,61	66,02	-1,59
Orlová	26,63	24,73	-1,90
Frydek-Místek	54,17	52,13	-2,04
Karviná	60,57	58,41	-2,16
Havířov	61,52	54,89	-6,63

Zdroj: PROCES

Tabulka A1.2.1: Základní charakteristiky regionů dojížděky do zaměstnání podle SLDB 2011

Region	Počet obcí	Obyvatelstvo celkem			Bydlící ekon. aktivní zaměstnaní <sup>1)</sup>			Vyjíz. z regionu celkem <sup>2)</sup>	Dojíz. do regionu celkem	Saldo dojížděky regionu	Obsazená pracovní místa v regionu <sup>3)</sup>
		region	centrum	zázemí	region	centrum	zázemí				
Bruntál	24	31 149	16 625	14 524	12 386	6 732	5 654	1 327	1 299	-28	11 031
Frenštát pod Radhoštěm	6	19 503	10 915	8 588	8 418	4 671	3 747	1 998	1 777	-221	6 199
Frydek-Místek	26	90 004	56 356	33 648	37 702	23 532	14 170	7 095	6 508	-587	30 020
Frydlant nad Ostravicí	7	16 817	9 667	7 150	7 108	4 140	2 968	2 010	1 089	-921	4 177
Karviná	6	73 129	56 897	16 232	27 446	20 734	6 712	5 323	6 236	913	23 036
Kopřivnice	6	36 433	22 174	14 259	15 954	9 816	6 138	3 608	2 784	-824	11 522
Krnov	20	39 253	24 008	15 245	14 898	9 313	5 585	1 673	676	-997	12 228
Nový Jičín	16	46 884	23 202	23 682	20 167	9 940	10 227	3 308	3 480	172	17 031
Odry	8	11 075	7 274	3 801	4 389	2 798	1 591	767	465	-302	3 320
Opava	49	112 701	58 351	54 350	48 782	25 113	23 669	4 533	3 059	-1 474	47 308
Ostrava	73	590 391	296 224	294 167	242 472	121 288	121 184	18 811	17 929	-882	241 590
Rýmařov	6	10 826	8 195	2 631	4 204	3 273	931	757	308	-449	2 998
Třinec	27	103 414	36 263	67 151	43 510	15 170	28 340	4 594	2 186	-2 408	41 102
Vítkov	7	10 553	5 819	4 734	3 986	2 283	1 703	575	397	-178	3 233
Vrbno pod Pradědem	4	7 032	5 335	1 697	2 583	1 943	640	379	146	-233	1 971

Zdroj: ČSÚ

<sup>1)</sup> Bez pracujících studentů a učňů

<sup>2)</sup> Včetně vyjížděky do zahraničí

<sup>3)</sup> Úhrn počtu bydlících ekon. aktivních zaměstnaných obyvatel a salda pracovní dojížděky regionu

**Tabulka A1.2.2: Dojíždka, vyjíždka a obsazená pracovní místa na úrovni regionů podle SLDB 2011**

Region	Ekonomicky aktivní zaměstnaní		Obsazená pracovní místa v regionu		Obrat dojíždky a vyjíždky	
	celkem	z nich bydlící i pracující v regionu	celkem	na 1000 bydlících zaměstnaných	celkem	na 1000 bydlících zaměstnaných
Ostrava	242 472	121 471	241 590	996	36 740	164
Opava	48 782	20 621	47 308	970	7 592	172
Třinec	43 510	22 576	41 102	945	6 780	174
Krnov	14 898	6 815	13 901	933	2 349	178
Bruntál	12 386	5 550	12 358	998	2 626	237
Vrbno pod Pradědem	2 583	999	2 350	910	525	238
Vítkov	3 986	1 516	3 808	955	972	285
Rýmařov	4 204	1 742	3 755	893	1 065	309
Odry	4 389	1 369	4 087	931	1 232	340
Nový Jičín	20 167	8 802	20 339	1 009	6 788	403
Frýdek-Místek	37 702	15 671	37 115	984	13 603	444
Kopřivnice	15 954	5 664	15 130	948	6 392	518
Karviná	27 446	11 817	28 359	1 033	11 559	522
Frenštát pod Radhoštěm	8 418	3 473	8 197	974	3 775	588
Frýdlant nad Ostravicí	7 108	2 183	6 187	870	3 099	608

Zdroj: ČSÚ

**Tabulka A1.2.3: Obce spadající do regionu hybnosti**

Kód obce	Název	ORP	Počet obyvatel 31.12.2013
598925	Albrechtice	Havířov	3 948
568741	Albrechtický	Bílovec	706
599212	Bartošovice	Nový Jičín	1 687
598011	Baška	Frýdek-Místek	3 731
512974	Bělá	Hlučín	668
568481	Bernartice nad Odrou	Nový Jičín	967
546984	Bílov	Bílovec	572
599247	Bílovec	Bílovec	7 544
554936	Bítov	Bílovec	432
599051	Bohumín	Bohumín	21 663
506192	Bohuslavice	Hlučín	1 681
506214	Bolatice	Kravaře	4 441
554197	Branka u Opavy	Opava	1 090
556858	Bravantice	Bílovec	910
598038	Brušperk	Frýdek-Místek	3 929
598046	Bruzovice	Frýdek-Místek	825
506451	Březová	Vítkov	1 378
568261	Budišovice	Opava	703
569119	Čavisov	Ostrava	524
598071	Čeladná	Frýdlant nad Ostravicí	2 533
598933	Český Těšín	Český Těšín	25 000

<b>Kód obce</b>	<b>Název</b>	<b>ORP</b>	<b>Počet obyvatel 31.12.2013</b>
568228	Darkovice	Hlučín	1 343
568236	Děhylov	Hlučín	679
598941	Dětmarovice	Karviná	4 166
598089	Dobrá	Frýdek-Místek	3 108
552542	Dobratice	Frýdek-Místek	1 175
569895	Dobroslavice	Hlučín	756
506702	Dolní Benešov	Hlučín	4 116
598101	Dolní Domaslavice	Frýdek-Místek	1 260
506711	Dolní Lhota	Ostrava	1 435
598968	Dolní Lutyně	Bohumín	5 123
552607	Dolní Tošanovice	Frýdek-Místek	320
568864	Doubrava	Orlová	1 253
599344	Frenštát pod Radhoštěm	Frenštát pod Radhoštěm	10 878
598135	Fryčovice	Frýdek-Místek	2 367
598003	Frýdek-Místek	Frýdek-Místek	57 135
598143	Frýdlant nad Ostravicí	Frýdlant nad Ostravicí	9 773
599352	Fulnek	Odry	5 825
506753	Háj ve Slezsku	Opava	3 283
568210	Hať	Hlučín	2 546
555088	Havířov	Havířov	76 109
569666	Hladké Životice	Nový Jičín	963
568368	Hlubočec	Opava	582
507016	Hlučín	Hlučín	14 042
507105	Hněvošice	Opava	1 030
598160	Hnojník	Třinec	1 491
598178	Horní Bludovice	Havířov	2 214
512192	Horní Domaslavice	Frýdek-Místek	754
569500	Horní Lhota	Ostrava	803
552739	Horní Suchá	Havířov	4 585
552631	Horní Tošanovice	Frýdek-Místek	547
507261	Hrabyně	Opava	1 143
507270	Hradec nad Moravicí	Opava	5 398
598691	Hukvaldy	Frýdek-Místek	1 976
512923	Chlebičov	Opava	1 093
555291	Chotěbuz	Český Těšín	1 210
507334	Chuchelná	Kravaře	1 266
569909	Chvalíkovice	Opava	685
507423	Janovice	Frýdlant nad Ostravicí	1 866
599468	Jeseník nad Odrou	Nový Jičín	1 926
599506	Jistebník	Bílovec	1 542
598275	Kaňovice	Frýdek-Místek	304
598917	Karviná	Karviná	56 848
568643	Kateřinice	Kopřivnice	654

<b>Kód obce</b>	<b>Název</b>	<b>ORP</b>	<b>Počet obyvatel 31.12.2013</b>
599549	Klimkovice	Ostrava	4 371
507504	Kobeřice	Kravaře	3 280
507237	Komorní Lhotka	Třinec	1 264
599565	Kopřivnice	Kopřivnice	22 597
598321	Kozlovice	Frýdek-Místek	2 979
547182	Kozmice	Hlučín	1 881
507580	Kravaře	Kravaře	6 737
598348	Krmelín	Frýdek-Místek	2 228
555312	Kujavy	Bílovec	568
598356	Kunčice pod Ondřejníkem	Frýdlant nad Ostravicí	2 284
568546	Kunín	Nový Jičín	1 872
512907	Kyjovice	Opava	806
598364	Lhotka	Frýdek-Místek	529
500046	Libhošť	Nový Jičín	1 606
599603	Lichnov	Frenštát pod Radhoštěm	1 511
598399	Lučina	Frýdek-Místek	1 280
507971	Ludgeřovice	Hlučín	4 777
552593	Malenovice	Frýdlant nad Ostravicí	667
568589	Mankovice	Odry	580
508128	Markvartovice	Hlučín	1 933
512184	Metylovice	Frýdlant nad Ostravicí	1 717
508373	Mokrý Lazce	Opava	1 157
568686	Mošnov	Kopřivnice	716
552526	Nižní Lhoty	Frýdek-Místek	265
552518	Nošovice	Frýdek-Místek	990
555274	Nové Sedlice	Opava	497
599191	Nový Jičín	Nový Jičín	23 676
599701	Odry	Odry	7 361
554049	Olbramice	Ostrava	662
509574	Oldřichov	Opava	1 363
505927	Opava	Opava	57 931
599069	Orlová	Orlová	30 345
554821	Ostrava	Ostrava	295 653
598542	Ostravice	Frýdlant nad Ostravicí	2 419
509612	Otice	Opava	1 394
598551	Palkovice	Frýdek-Místek	3 218
598569	Paskov	Frýdek-Místek	3 913
552500	Pazderna	Frýdek-Místek	277
599077	Petrovice u Karviné	Karviná	5 344
599085	Petřvald	Orlová	7 095
599743	Petřvald	Kopřivnice	1 807
509647	Píšť	Hlučín	2 104
568813	Pražmo	Frýdek-Místek	929

<b>Kód obce</b>	<b>Název</b>	<b>ORP</b>	<b>Počet obyvatel 31.12.2013</b>
507181	Pržno	Frýdlant nad Ostravicí	1 038
599808	Příbor	Kopřivnice	8 529
552577	Pstruží	Frýdlant nad Ostravicí	916
509736	Pustá Polom	Opava	1 434
568775	Pustějov	Bílovec	988
509841	Raduň	Opava	1 001
549665	Raškovice	Frýdek-Místek	1 823
568376	Rohov	Kravaře	607
556971	Ropice	Třinec	1 529
568554	Rybí	Nový Jičín	1 235
599107	Rychvald	Bohumín	7 251
552640	Řeka	Třinec	556
568830	Řepiště	Frýdek-Místek	1 791
598674	Sedliště	Frýdek-Místek	1 492
599832	Sedlnice	Nový Jičín	1 463
568716	Skotnice	Kopřivnice	742
510131	Skřipov	Opava	1 013
568406	Slatina	Bílovec	748
510297	Služovice	Opava	820
552658	Smilovice	Třinec	743
568791	Soběšovice	Frýdek-Místek	881
598739	Stará Ves nad Ondřejnicí	Ostrava	2 734
552551	Staré Město	Frýdek-Místek	1 478
599905	Starý Jičín	Nový Jičín	2 759
552569	Staiřč	Frýdek-Místek	2 084
599140	Stonava	Karviná	1 891
512869	Strahovice	Kravaře	909
552674	Střítež	Třinec	1 015
599921	Studénka	Bílovec	9 867
599930	Suchdol nad Odrou	Nový Jičín	2 586
569631	Sviadnov	Frýdek-Místek	1 725
598798	Šenov	Ostrava	6 188
554171	Šenov u Nového Jičina	Nový Jičín	2 090
510432	Šilheřovice	Hlučín	1 595
510483	Štěpánkovice	Kravaře	3 167
510491	Štítina	Opava	1 225
599948	Štramberk	Kopřivnice	3 418
599158	Těrlicko	Havířov	4 295
512745	Těškovice	Opava	841
599956	Tichá	Frenštát pod Radhoštěm	1 724
599964	Tísek	Bílovec	947
569755	Trnávka	Kopřivnice	743
552623	Třanovice	Frýdek-Místek	1 037

Kód obce	Název	ORP	Počet obyvatel 31.12.2013
598810	Třinec	Třinec	36 077
598836	Václavovice	Ostrava	1 930
510882	Velká Polom	Ostrava	2 036
568422	Velké Albrechtice	Bílovec	1 061
510939	Velké Hoštice	Opava	1 810
552615	Vělopolí	Třinec	285
554928	Vendryně	Třinec	4 383
552488	Vojkovice	Frýdek-Místek	622
598879	Vratimov	Ostrava	7 062
554910	Vražné	Odry	832
569747	Vrchy	Odry	215
511161	Vršovice	Opava	503
568244	Vřesina	Hlučín	1 580
500291	Vřesina	Ostrava	2 858
552682	Vyšní Lhoty	Frýdek-Místek	838
553492	Závada	Hlučín	583
568473	Závišice	Kopřivnice	973
568449	Zbyslavice	Ostrava	618
552691	Žabeň	Frýdek-Místek	770
568732	Ženklaava	Kopřivnice	1 030
568163	Žermanice	Frýdek-Místek	308
Počet obyvatel celkem			<b>1 052 379</b>

**Tabulka A1.2.3: Revize vymezení center osídlení v Moravskoslezském kraji**

Centrum osídlení	Přirozenost regionu	Silniční uzel - návaznost	Dojížděková doba (min.)	Region hybnosti	Kategorie centra
Bohumín	ORP	C	11	ANO	J
Bruntál	přirozený	A	68	NE	P
Český Těšín	přirozený	B	31	ANO	K
Frenštát pod Radhoštěm	přirozený	B	35	NE	P
Frýdek Místek	přirozený	B	13	ANO	K
Frýdlant nad Ostravicí	přirozený	B	26	ANO	K
Havířov	ORP	B	13	ANO	J
Hlučín	ORP	C	12	ANO	J
Jablunkov	ORP	B	52	NE	P
Karviná	přirozený	B, C	28	ANO	J
Kopřivnice	přirozený	A, B	32	ANO	K
Kravaře	ORP	A, C	26	ANO	K
Krnov	přirozený	A	60	NE	P
Nový Jičín	přirozený	A, B	33	ANO	K
Odry	přirozený	A	29	ANO	K
Opava	přirozený	A	34	ANO	K
Orlová	ORP	B	19	ANO	J
Ostrava	přirozený	A, B, C	0	ANO	J
Rýmařov	přirozený	A	82	NE	P
Třinec	přirozený	B	36	ANO	K

Centrum osídlení	Přirozenost regionu	Silniční uzel - návaznost	Dojížděková doba (min.)	Region hybnosti	Kategorie centra
Vítkov	přirozený	A	41	NE	P
Vrbno pod Pradědem	přirozený	A	95	NE	P

Zdroj: ČSÚ, vlastní výpočty

### 1.3 Vymezení městských sídel a sídel plnicích funkce měst

Tabulka 1.5: Sídelní hierarchie Moravskoslezského kraje k 1.1.2011

Kód obce	Název obce	Hustota zalidnění (km <sup>2</sup> )	Kategorie měst		
			Město A	Město B	Město C
597228	<b>Břidličná</b>	137,44	0	1	1
506460	<b>Budišov nad Budišovkou</b>	39,91	0	1	1
599352	<b>Fulnek</b>	86,67	0	1	1
507270	<b>Hradec nad Moravicí</b>	123,33	0	1	1
597635	<b>Město Albrechtice</b>	54,77	0	1	1
599701	<b>Odry</b>	99,47	0	1	1
597783	<b>Rýmařov</b>	143,15	0	1	1
511021	<b>Vítkov</b>	111,05	0	1	1
597961	<b>Vrbno pod Pradědem</b>	82,62	0	1	1
599247	Bílovec	193,94	1	1	0
599051	Bohumín	732,38	1	1	0
597180	Bruntál	586,45	1	1	0
598038	Brušperk	373,11	1	1	0
598933	Český Těšín	753,49	1	1	0
506702	Dolní Benešov	283,01	1	1	0
599344	Frenštát pod Radhoštěm	971,12	1	1	0
598003	Frydek-Místek	1 133,15	1	1	0
598143	Frydlant nad Ostravicí	442,06	1	1	0
555088	Havířov	2 570,73	1	1	0
507016	Hlučín	673,98	1	1	0
598259	Jablunkov	544,68	1	1	0
598917	Karviná	1 065,93	1	1	0
599549	Klimkovice	283,29	1	1	0
599565	Kopřivnice	836,90	1	1	0
507580	Kravaře	351,61	1	1	0
597520	Krnov	564,36	1	1	0
599191	Nový Jičín	577,11	1	1	0
505927	Opava	644,06	1	1	0
599069	Orlová	1 307,24	1	1	0
554821	Ostrava	1 422,86	1	1	0
599085	Petřvald	560,51	1	1	0
599808	Příbor	394,09	1	1	0
599107	Rychvald	414,99	1	1	0
599921	Studénka	327,28	1	1	0
598798	Šenov	355,25	1	1	0
599948	Štramberk	355,89	1	1	0
598810	Třinec	436,97	1	1	0
598879	Vratimov	486,22	1	1	0

Zdroj: data z ČSÚ - Místní obecní statistiky, vlastní zpracování

Pozn: **Město A** – kategorie města splňující všechna kritéria

**Město B** – kategorie města splňující kritérium více než 3 tisíce obyvatel a zákonem stanovený statut města

**Město C** – kategorie města mající rysy městského a venkovského charakteru

Tabulka 1.6: Sídlní hierarchie SO ORP Moravskoslezského kraje k 1.1.2011

Název obce	Vymezení městských sídel dle:			
	Hustoty obyvatel	Více než 3000 obyvatel	Statut	Městská sídla
Albrechtice	1	1	0	0
Albrechtičky	1	0	0	0
Baška	1	1	0	0
Bělá	1	0	0	0
Bílovec	1	1	1	1
Bohumín	1	1	1	1
Bolatice	1	1	0	0
Branka u Opavy	1	0	0	0
Bruntál	1	1	1	1
Brušperk	1	1	1	1
Bystřice	1	1	0	0
Český Těšín	1	1	1	1
Darkovice	1	0	0	0
Dětmarovice	1	1	0	0
Dobrá	1	1	0	0
Dobratice	1	0	0	0
Dolní Benešov	1	1	1	1
Dolní Domaslavice	1	0	0	0
Dolní Lhota	1	0	0	0
Dolní Lutyně	1	1	0	0
Doubrava	1	0	0	0
Frenštát pod Radhoštěm	1	1	1	1
Frýdek-Místek	1	1	1	1
Frýdlant nad Ostravicí	1	1	1	1
Háj ve Slezsku	1	1	0	0
Hať	1	0	0	0
Havířov	1	1	1	1
Hlučín	1	1	1	1
Hněvošice	1	0	0	0
Hnojník	1	0	0	0
Hodslavice	1	0	0	0
Horní Bludovice	1	0	0	0
Horní Lhota	1	0	0	0
Horní Suchá	1	1	0	0
Hrádek	1	0	0	0
Chlebičov	1	0	0	0
Chuchelná	1	0	0	0
Chvalkovice	1	0	0	0
Jablunkov	1	1	1	1
Jakubčovice nad Odrou	1	0	0	0
Karviná	1	1	1	1
Klimkovice	1	1	1	1
Kobeřice	1	1	0	0
Kopřivnice	1	1	1	1
Kozmice	1	0	0	0
Kravaře	1	1	1	1
Krmelín	1	0	0	0
Krnov	1	1	1	1
Libhošť	1	0	0	0



Název obce	Vymezení městských sídel dle:			
	Hustoty obyvatel	Více než 3000 obyvatel	Statut	Městská sídla
Lučina	1	0	0	0
Ludgeřovice	1	1	0	0
Markvartovice	1	0	0	0
Metýlovice	1	0	0	0
Mořkov	1	0	0	0
Návsí	1	1	0	0
Neplachovice	1	0	0	0
Nošovice	1	0	0	0
Nové Sedlice	1	0	0	0
Nový Jičín	1	1	1	1
Opava	1	1	1	1
Orlová	1	1	1	1
Ostrava	1	1	1	1
Otice	1	0	0	0
Paskov	1	1	0	0
Petrovice u Karviné	1	1	0	0
Petřvald	1	1	1	1
Písečná	1	0	0	0
Pražmo	1	0	0	0
Pržno	1	0	0	0
Příbor	1	1	1	1
Raškovice	1	0	0	0
Rychvald	1	1	1	1
Řepiště	1	0	0	0
Slavkov	1	0	0	0
Soběšovice	1	0	0	0
Staré Město	1	0	0	0
Strahovice	1	0	0	0
Střítež	1	0	0	0
Studénka	1	1	1	1
Sviadnov	1	0	0	0
Šenov	1	1	1	1
Štěpánkovice	1	1	0	0
Štítina	1	0	0	0
Štramberk	1	1	1	1
Těrlicko	1	1	0	0
Třinec	1	1	1	1
Václavovice	1	0	0	0
Velká Polom	1	0	0	0
Velké Hoštice	1	0	0	0
Vendryně	1	1	0	0
Vratimov	1	1	1	1
Vřesina	1	0	0	0
Vřesina	1	0	0	0
Žabeň	1	0	0	0

Zdroj: PROCES

Pozn: 1 – definuje městské sídlo

Tabulka A1.3.1: Klasifikace obcí – města a městyse a jejich podíl na počtu obyvatel v krajích ČR

Kraj	Města		Městyse		Celkem	
	obyvatelstvo	obce	obyvatelstvo	obce	obyvatelstvo	obce
	v %	počet	v %	počet	v %	Počet
Hlavní město Praha	100	1	0	0	100	1
Středočeský kraj	53	83	4	49	57	132
Jihočeský kraj	64	54	4	20	68	74
Plzeňský kraj	67	57	2	11	69	68
Karlovarský kraj	83	38	1	1	83	39
Ústecký kraj	80	59	1	9	81	68
Liberecký kraj	78	39	0	2	78	41
Královéhradecký kraj	67	48	2	10	69	58
Pardubický kraj	62	38	1	9	64	47
Kraj Vysočina	57	34	9	40	66	74
Jihomoravský kraj	62	49	4	40	66	89
Olomoucký kraj	56	30	3	12	59	42
Zlínský kraj	60	30	2	6	61	36
Moravskoslezský kraj	75	42	1	3	76	45
Česká republika	70	602	2	212	72	814

Zdroj: ČSÚ, vlastní výpočty

Tabulka A1.3.2: Ukazatele klasifikace obcí

Obec	Počet obyvatel 31.12.2013	Podíl bytů v BD	Relativní saldo všech vyjíždějících z obce v %	Podíl zaměstnaných v průměru	Podíl zaměstnaných v terciéru	Podíl osob mimo byty
Indikátor	1	2	3	4	5	6*
Rok	2013	2011	2011	2011	2011	2011
Hodnota ukazatele	nad 2000	nad 20%	nad -15%	pod 5%	nad 55%	nad 2%

Zdroj: ČSÚ, Institut regionálních informací, s.r.o.

\*testováno v alternativě 2- viz mapa A1.3.8.

Tabulka A1.3.3: Jednoznačné městské obce Moravskoslezského kraje (splňující 5 indikátorů z 5)

	Počet obyvatel 31.12.2013	Podíl bytů v BD %	Relativní saldo všech vyjíždějících z obce v %	Podíl zaměstnaných v průměru v%	Podíl zaměstnaných v terciéru v%	Stávající status obce*
Bílovec	7544	43,9	-6,0	3,3	60,6	3
Bohumín	21663	68,9	4,2	0,3	61,2	3
Bruntál	16913	82,5	8,5	1,5	64,6	3
Čeladná	2533	32,3	-12,6	4,1	64,8	1
Český Těšín	25000	67,5	-3,5	0,6	61,8	3
Frýdek-Místek	57135	80,8	1,0	0,8	63,9	4
Frýdlant n. O.	9773	48,4	-3,8	1,7	61,3	3
Havířov	76109	88,2	-12,4	0,3	62,6	4
Hlučín	14042	45,2	-9,2	0,8	68,4	3
Horní Suchá	4585	37,1	-6,3	0,5	58,7	1
Jablunkov	5727	43,7	-2,8	1,9	58,5	3

	Počet obyvatel 31.12.2013	Podíl bytů v BD %	Relativní saldo všech vyjíždějících z obce v %	Podíl zaměstnaných v průměru v%	Podíl zaměstnaných v terciéru v%	Stávající status obce*
<b>Karviná</b>	56848	88,0	3,6	0,3	63,6	4
<b>Krnov</b>	24315	70,6	1,7	1,1	65,0	3
<b>Nový Jičín</b>	23676	73,3	12,7	1,4	61,6	3
<b>Opava</b>	57931	66,7	11,6	1,8	65,9	4
<b>Orlová</b>	30345	78,2	-9,8	0,3	59,5	3
<b>Ostrava</b>	295653	82,1	13,2	0,4	69,5	4
Ostravice	2419	21,8	-8,5	4,6	61,7	1
Paskov	3913	32,5	4,4	1,4	56,8	3
Petřvald	7095	24,8	-12,6	0,4	63,7	3
<b>Rýmařov</b>	8492	62,7	-3,3	3,7	56,3	3
Šenov u N. Jičína	2090	35,4	33,8	2,6	60,2	1
<b>Třinec</b>	36077	63,4	10,7	1,0	56,0	3
<b>Vítkov</b>	5912	50,8	2,3	4,7	69,3	3
Vratimov	7062	39,6	-12,1	0,4	60,9	3
Vrbno p. Pr.	5502	64,7	-5,0	3,3	56,8	3

Zdroj: ČSÚ, Institut regionálních informací, s.r.o.

\*1-podle Malého lexikonu obcí, 1=ostatní obce, 2=městys, 3=města, 4=statutární města

**Tabulka A1.3.4: Jednoznačné městské obce Moravskoslezského kraje (splňující 4 indikátory z 5)**

	Počet obyvatel 31.12.2013	Podíl bytů v BD %	Relativní saldo všech vyjíždějících z obce v %	Podíl zaměstnaných v průměru v%	Podíl zaměstnaných v terciéru v%	Stávající status obce*
Albrechtice	3948	39,1	-28,4	1,8	55,9	1
Břidličná	3391	75,2	-5,5	3,1	40,6	3
Bystřice	5317	7,6	-14,9	0,8	57,2	1
Dětmarovice	4166	3,1	-8,8	0,9	60,3	1
Dobrá	3108	5,9	-1,6	1,1	60,9	1
Dolní Benešov	4116	37,4	-3,5	1,4	53,3	3
<b>Frenštát pod Radhoštěm</b>	10878	66,8	15,2	1,3	50,7	3
Fulnek	5825	40,3	-10,5	3,5	47,3	3
Horní Benešov	2301	55,8	-5,1	2,0	48,1	3
Hrabyně	1143	40,8	4,2	2,0	69,9	1
Hradec nad Moravicí	5398	19,4	-4,6	4,4	55,1	3
Karlova Studánka	230	52,1	20,9	1,0	91,8	1
<b>Kopřivnice</b>	22597	76,0	1,7	0,7	49,7	3
<b>Kravaře</b>	6737	8,7	-12,5	2,0	57,1	3
Město Albrechtice	3563	29,2	-2,9	6,2	61,3	3
<b>Odry</b>	7361	41,9	1,3	2,7	55,0	3
Osoblaha	1106	66,1	-7,0	4,4	58,0	1
Příbor	8529	50,0	-10,0	1,7	55,0	3
Raškovice	1823	23,9	-6,7	3,3	56,3	1
Rychvald	7251	25,1	-21,3	1,0	63,4	3
Staříč	2084	17,6	44,6	2,4	59,1	1
Stonava	1891	39,3	101,9	2,0	58,8	1
Studénka	9867	56,8	-13,3	1,5	52,4	3

Zdroj: ČSÚ, Institut regionálních informací, s.r.o.

\*1-podle Malého lexikonu obcí, 1=ostatní obce, 2=městys, 3=města, 4=statutární města

**Tabulka A1.3.5: Částečně městské obce Moravskoslezského kraje (splňující 3 indikátory z 5)**

	Počet obyvatel 31.12.2013	Podíl bytů v BD %	Relativní saldo všech vyjíždějících z obce v %	Podíl zaměstnaných v průměru v%	Podíl zaměstnaných v terciéru v%	Stávající status obce*
Baška	3731	8,6	-20,6	1,9	63,2	1
Bolatice	4441	4,6	-12,7	1,5	50,6	1
Brušperk	3929	12,0	-21,9	1,1	60,0	3
Budišov nad Budišovkou	2994	47,2	-8,0	9,3	55,0	3
Čermná ve Slezsku	382	25,6	-11,4	7,2	69,1	1
Dívčí Hrad	272	54,3	-7,8	11,4	57,0	1
Dolní Lutyně	5123	7,6	-26,1	1,2	57,8	1
Fryčovice	2367	4,5	-9,7	3,5	53,4	1
Háj ve Slezsku	3283	10,6	-20,5	2,4	64,7	1
Hať	2546	3,2	-23,6	1,9	60,8	1
Hnojník	1491	17,3	9,3	1,4	64,1	1
Horní Bludovice	2214	1,7	-34,8	1,3	67,3	1
Chuchelná	1266	21,1	-6,3	2,5	52,9	1
Jakubčovice nad Odrou	648	36,0	-7,7	3,6	45,5	1
Janov	305	9,6	-13,2	4,7	59,3	3
Jindřichov	1326	28,3	-9,0	7,2	66,7	1
Jiříkov	284	24,8	-12,2	17,5	55,6	1
Karlovice	1039	26,1	-9,0	8,7	55,4	1
Klimkovice	4371	18,5	-19,2	2,4	66,5	3
Krmelín	2228	4,2	-31,7	2,0	59,0	1
Ludgeřovice	4777	5,3	-19,7	0,9	64,8	1
Malá Morávka	676	36,4	-5,1	6,4	73,6	1
Malá Štáhle	143	42,2	-28,4	4,8	55,6	1
Mosty u Jablunkova	3892	4,5	-25,1	2,3	56,5	1
Mošnov	716	4,4	175,9	0,7	58,0	1
Návsí	3909	11,3	-25,0	2,2	58,1	1
Nošovice	990	16,6	175,3	4,8	55,6	1
Nýdek	2014	4,9	-21,4	1,4	55,5	1
Palkovice	3218	3,1	-23,3	2,9	63,3	1
Petrovice u Karviné	5344	11,3	-19,9	0,9	59,3	1
Pržno	1038	5,1	-12,1	1,3	57,4	1
Pustá Polom	1434	3,1	-13,1	3,5	58,7	1
Raduň	1001	4,3	-14,6	2,5	59,7	1
Rudná pod Pradědem	378	27,4	-13,3	7,0	65,8	1
Stará Ves nad Ondřejnicí	2734	6,5	-23,1	2,8	57,9	1
Staré Město	1478	18,7	3,6	1,4	64,1	1
Suchdol nad Odrou	2586	43,2	5,2	5,1	52,7	2
Sviadnov	1725	12,5	13,5	0,6	67,9	1
Šenov	6188	7,6	-20,3	0,6	62,9	3
Šilheřovice	1595	17,9	3,6	2,8	61,8	1
Štítina	1225	5,9	-14,5	3,3	63,3	1
Štramberk	3418	30,1	-18,9	0,9	51,9	3
Těrlicko	4295	13,3	-26,5	1,2	62,9	1
Třanovice	1037	4,6	-4,3	3,3	65,3	1
Úvalno	991	9,3	-15,0	4,9	56,8	1

	Počet obyvatel 31.12.2013	Podíl bytů v BD %	Relativní saldo všech vyjíždějících z obce v %	Podíl zaměstnaných v průměru v%	Podíl zaměstnaných v terciéru v%	Stávající status obce*
Velká Polom	2036	3,6	-15,6	1,3	69,0	1
Vendryně	4383	2,5	-22,7	1,2	56,7	1
Vřesina	2858	0,0	-24,7	2,3	68,6	1

Zdroj: ČSÚ, Institut regionálních informací, s.r.o.

\*1=podle Malého lexikonu obcí, 1=ostatní obce, 2=městys, 3=města, 4=statutární města

**Tabulka A1.3.6: Částečně městské obce Moravskoslezského kraje (splňující 2 indikátory z 5)**

	Počet obyvatel 31.12.2013	Podíl bytů v BD %	Relativní saldo všech vyjíždějících z obce v %	Podíl zaměstnaných v průměru v%	Podíl zaměstnaných v terciéru v%	Stávající status obce*
Bělá	668	1,5	-19,4	1,9	55,7	1
Bílá	299	6,6	-5,9	13,4	71,4	1
Bílův	572	19,2	-21,4	4,7	57,8	1
Bohuslavice	1681	2,2	-19,7	3,1	56,5	1
Brantice	1384	11,5	-23,5	4,7	57,4	1
Brumovice	1506	14,7	-14,7	9,2	56,0	1
Budišovice	703	4,3	-35,3	2,5	65,4	1
Čavisov	524	5,5	-35,8	1,6	67,6	1
Darkovice	1343	0,0	-25,6	2,3	59,7	1
Děhylov	679	4,2	-16,6	1,6	70,9	1
Dlouhá Stráň	84	0,0	-23,5	2,7	67,6	1
Dobroslavice	756	4,3	-32,4	0,9	69,9	1
Dolní Domaslavice	1260	1,3	-16,3	1,8	60,8	1
Dolní Lhota	1435	0,3	-25,1	0,5	66,6	1
Dolní Moravice	389	24,4	-13,9	15,6	50,4	1
Dolní Tošanovice	320	0,0	-30,8	2,9	55,5	1
Doubrava	1253	13,6	-18,8	0,2	57,3	1
Dvorce	1390	55,2	-3,3	6,1	44,3	1
Hlavnice	623	21,2	-13,0	12,9	53,9	1
Hlinka	195	36,5	-11,7	25,6	46,5	1
Hodslavice	1715	5,1	-27,2	1,2	57,7	1
Holčovice	719	13,6	-11,0	15,6	58,2	1
Horní Domaslavice	754	1,3	-33,1	3,4	56,9	1
Horní Lhota	803	1,4	-30,0	1,5	69,0	1
Horní Město	931	30,4	-16,0	11,8	55,6	1
Horní Tošanovice	547	9,3	-25,3	4,9	60,5	1
Hostašovice	768	3,6	-19,7	2,1	56,9	1
Chotěbuz	1210	3,0	-29,8	1,7	62,5	1
Janovice	1866	2,0	-25,7	3,1	55,6	1
Jistebník	1542	8,8	-23,2	2,8	62,3	1
Kaňovice	304	0,0	-37,2	2,2	65,0	1
Kateřinice	654	4,4	-31,5	4,8	57,8	1
Kobeřice	3280	6,8	-17,8	2,6	49,1	1
Komorní Lhotka	1264	4,2	-22,9	2,2	64,4	1
Kozlovice	2979	11,8	-21,2	3,7	49,1	1
Kozmice	1881	3,9	-21,3	1,3	63,6	1
Kružberk	260	16,1	-9,8	5,6	60,7	1
Kunčice pod	2284	5,2	-23,4	5,9	59,4	1

	Počet obyvatel 31.12.2013	Podíl bytů v BD %	Relativní saldo všech vyjíždějících z obce v %	Podíl zaměstnaných v průměru v%	Podíl zaměstnaných v terciéru v%	Stávající status obce*
Ondřejněmkem						
Kyjovice	806	0,0	-21,1	2,6	64,4	1
Lhotka	529	0,0	-37,1	2,4	55,5	1
Litultovice	897	17,0	-14,6	10,4	55,1	2
Malenovice	667	3,3	-26,4	3,7	69,8	1
Markvartovice	1933	0,9	-24,4	1,2	62,6	1
Melč	641	21,7	-1,7	6,2	53,3	1
Metylovice	1717	1,8	-23,1	3,4	55,3	1
Mezina	353	15,7	-23,2	4,6	61,8	1
Milotice nad Opavou	393	13,7	-16,5	4,7	70,0	1
Mokré Lazce	1157	1,3	-23,9	2,1	62,3	1
Moravice	241	11,8	-11,3	10,9	66,3	1
Mořkov	2520	6,8	-19,4	2,5	47,1	1
Nižní Lhoty	265	4,9	274,9	7,5	60,2	1
Nové Lublice	226	7,8	-13,2	15,8	61,8	1
Nové Sedlice	497	0,0	-31,9	2,3	60,0	1
Oborná	372	7,9	-25,8	4,1	59,2	1
Olbramice	662	2,5	-24,1	2,8	61,0	1
Otice	1394	8,4	4,8	7,7	56,4	1
Píšť	2104	6,1	-19,8	2,6	53,2	1
Pstruží	916	1,2	-32,8	2,0	57,4	1
Ropice	1529	3,0	-26,3	1,5	57,4	1
Ryžoviště	625	40,8	-21,4	4,8	49,5	1
Řeka	556	1,8	-25,9	3,2	58,4	1
Řepiště	1791	2,2	-24,5	0,9	60,5	1
Sedliště	1492	1,1	-29,2	2,6	59,3	1
Sedlnice	1463	6,1	-13,0	4,2	53,3	1
Slavkov	1925	4,4	-19,6	4,8	64,1	1
Slezské Rudoltice	553	42,1	-16,6	20,3	57,1	1
Smilovice	743	0,0	-31,0	1,2	62,0	1
Soběšovice	881	6,8	-26,1	1,5	65,8	1
Sudice	655	14,4	-14,2	0,7	54,6	1
Svatoňovice	283	39,5	-15,4	9,3	59,3	1
Světlá Hora	1422	41,4	-14,5	8,7	53,3	1
Štěpánkovice	3167	3,9	-21,4	3,4	53,3	1
Trojanovice	2439	14,4	-27,6	2,7	51,0	1
Třemešná	890	13,1	-12,6	8,4	62,5	1
Václavovice	1930	1,4	-36,9	1,2	62,2	1
Velká Štáhle	341	14,6	-9,1	2,0	45,3	1
Velké Hoštice	1810	5,3	-17,3	2,3	57,2	1
Vělopolí	285	0,0	-39,5	0,0	58,5	1
Vražné	832	10,1	-18,9	2,4	58,6	1
Vřesina	1580	2,2	-25,0	1,4	60,1	1
Zbyslavice	618	4,5	-22,2	4,9	59,7	1
Žabeň	770	1,8	-20,4	2,0	60,2	1
Životice u Nového Jičína	620	0,0	-13,6	4,5	51,0	1

Zdroj: ČSÚ, Institut regionálních informací, s.r.o.

\*1=podle Malého lexikonu obcí, 1=ostatní obce, 2=městys, 3=města, 4=statutární města

**Tabulka A1.3.7: Výsledné hodnocení městotvorných funkcí obcí Moravskoslezského kraje**

Počet splněných ukazatelů	Obce podle počtu ukazatelů městských sídel						celkem
	5	4	3	2	1	0	
Počet obyvatel	808354	122630	110319	88315	70598	21616	1221832
Počet obcí	26	23	48	83	82	38	300
Rozloha obcí (ha)	115868	56374	81475	102492	134112	52386	542708
Podíl obyvatel	66,16%	10,04%	9,03%	7,23%	5,78%	1,77%	100,0%
Podíl počtu obcí	8,67%	7,67%	16,00%	27,67%	27,33%	12,67%	100,0%
Podíl na rozloze	21,35%	10,39%	15,01%	18,89%	24,71%	9,65%	100,0%

Zdroj: ČSÚ, Institut regionálních informací, s.r.o..

**Tabulka A1.3.8: Výsledné hodnocení městotvorných funkcí obcí Moravskoslezského kraje**

	Splněné ukazatele	Podíl na		
		Počtu obyvatel	Počtu obcí	Podíl na rozloze
<b>Městské obce</b>	5+4	76,20%	16,33%	31,74%
<b>Venkovské obce</b>	1+0	7,55%	40,00%	34,36%
<b>Částečně urbanizované obce</b>	3+2	16,26%	43,67%	33,90%

Zdroj: ČSÚ, Institut regionálních informací, s.r.o.

## 1.4 Vymezení venkovských sídel a sídel s převládající rezidenční funkcí

**Tabulka A1.4.1: Vývoj administrativního vymezení podílu městského a venkovského obyvatelstva Moravskoslezského kraje v dlouhodobém období**

	Rok sčítání				
	trvalý pobyt				obvyklý pobyt
	1970	1980	1991	2001	2011
Počet obcí	406	165	269	299	300
z toho se statutem města	31	34	35	38	42
podíl městského obyvatelstva (v %)	67,8	81,1	79	76,9	75,6
<b>„doplňkový“ podíl venkovského obyvatelstva (v %)</b>	<b>32,2</b>	<b>18,9</b>	<b>21</b>	<b>23,1</b>	<b>24,4</b>
obce do 199 obyvatel	3 431	199	1 779	1 863	2 120
obce s 200-999 obyv.	119 230	25 942	67 393	75 344	76 931
obce s 1 000 - 4 999 obyv.	260 463	193 042	212 623	239 062	236 838
obce s 5 000 a více obyv.	783 683	1 037 907	996 931	948 750	889 945
Hustota obyvatelstva (osoby/km <sup>2</sup> )	215	231,6	235,6	233,1	222,2
Počet obyvatel	1 166 807	1 257 090	1 278 726	1 265 019	1 205 834
Změna počtu obyvatel k předchozímu období	x	107,7%	101,7%	98,9%	95,3%

Zdroj: ČSÚ, vlastní výpočty

**Tabulka A1.4.2: Vývoj a změna počtu obyvatel ve venkovských obcích Moravskoslezského kraje po roce 1991 (nevykazující žádný urbanizační indikátor)**

	Počet obyvatel			Změna počtu obyvatel v období		
	1991	2001	2011	1991-2001 (1991=100%)	2001-2011 (2001=100%)	1991-2011 (1991=100%)
Staré Hamry	698	571	539	82%	94%	<b>77%</b>
Luboměř	440	411	364	93%	89%	<b>83%</b>
Vrchy	230	229	195	100%	85%	<b>85%</b>
Staré Heřminovy	262	238	236	91%	99%	<b>90%</b>
Liptaň	477	445	434	93%	98%	<b>91%</b>
Větrkovice	799	780	730	98%	94%	<b>91%</b>
Hrčava	273	278	250	102%	90%	<b>92%</b>
Košařiska	372	365	354	98%	97%	<b>95%</b>
Spálov	906	920	883	102%	96%	<b>97%</b>
Sosnová	409	419	399	102%	95%	<b>98%</b>
Hladké Životice	982	956	963	97%	101%	<b>98%</b>
Uhlířov	336	357	331	106%	93%	<b>99%</b>
Lichnov	1 049	1 090	1 040	104%	95%	<b>99%</b>
Heřmanice u O.	318	339	316	107%	93%	<b>99%</b>
Pustějov	970	966	969	100%	100%	<b>100%</b>
Krásná	631	634	637	100%	100%	<b>101%</b>
Čaková	286	294	291	103%	99%	<b>102%</b>
Horní Životice	327	335	335	102%	100%	<b>102%</b>
Dolní Lomná	809	867	843	107%	97%	<b>104%</b>
Rohov	592	609	618	103%	101%	<b>104%</b>
Velké Albrechtice	972	941	1 021	97%	109%	<b>105%</b>
Heřmánky	153	157	162	103%	103%	<b>106%</b>
Oldřišov	1 238	1 334	1 311	108%	98%	<b>106%</b>
Kujavy	517	550	548	106%	100%	<b>106%</b>
Pazderna	259	269	275	104%	102%	<b>106%</b>
Tísek	868	882	925	102%	105%	<b>107%</b>
Chvalíkovice	649	679	694	105%	102%	<b>107%</b>
Bruzovice	675	712	738	105%	104%	<b>109%</b>
Mikolajice	234	251	257	107%	102%	<b>110%</b>
Valšov	224	263	251	117%	95%	<b>112%</b>
Lhotka u Litultovic	177	187	201	106%	107%	<b>114%</b>
Jezdkovice	195	213	222	109%	104%	<b>114%</b>
Nové Heřminovy	218	252	250	116%	99%	<b>115%</b>
Bravantice	714	793	832	111%	105%	<b>117%</b>
Vyšní Lhoty	686	737	811	107%	110%	<b>118%</b>
Bratřikovice	133	164	162	123%	99%	<b>122%</b>
Vršovice	398	437	495	110%	113%	<b>124%</b>
Branka u Opavy	796	1 013	1 072	127%	106%	<b>135%</b>
<b>Celkem</b>	<b>20 272</b>	<b>20 937</b>	<b>20 954</b>	<b>103%</b>	<b>100%</b>	<b>103%</b>

Zdroj: ČSÚ, vlastní výpočty



**Tabulka A1.4.3: Vybrané charakteristiky urbanizačního vývoje venkovských obcí Moravskoslezského kraje po roce 1991 (nevykazující žádný urbanizační indikátor)**

	Počet obyvatel	Počet obyvatel	Obydlené byty	Celkem byty	Bytová výstavba	Intenzita urbanizace
	Změna 1991-2011 (%)	Změna 2001-2013 (%)	Změna 2001-2011 (%)	Změna 2001-2011 (%)	Intenzita (byty/1000obyv. ročně) 2004-2013	Po r. 1990- stanoveno multikriteriálně
Staré Hamry	-22,8%	-3,7%	-3,9%	9,5%	5,01	3
Luboměř	-17,3%	-10,9%	-4,9%	2,2%	0,27	0
Vrchy	-15,2%	-6,1%	-13,4%	0,0%	1,54	0
Staré Heřminovy	-9,9%	5,0%	-3,7%	-4,5%	1,69	1
Liptaň	-9,0%	9,4%	5,2%	2,2%	3,00	2
Větkovice	-8,6%	-5,5%	5,0%	4,6%	0,41	0
Hrčava	-8,4%	-2,5%	-1,1%	-19,7%	1,60	0
Košariska	-4,8%	4,9%	5,3%	0,0%	2,54	1
Spálov	-2,5%	-3,2%	0,0%	4,8%	0,91	0
Sosnová	-2,4%	-1,0%	7,6%	6,6%	0,50	1
Hladké Životice	-1,9%	0,7%	6,9%	11,3%	4,67	3
Uhlířov	-1,5%	-5,6%	4,3%	13,7%	3,93	2
Lichnov	-0,9%	-1,4%	3,6%	7,1%	0,67	0
Heřmanice u O.	-0,6%	-3,8%	8,9%	13,2%	2,85	2
Pustějov	-0,1%	2,3%	4,2%	10,9%	5,99	3
Krásná	1,0%	1,4%	4,2%	8,2%	4,55	2
Čaková	1,7%	3,1%	10,0%	22,8%	1,72	2
Horní Životice	2,4%	-6,9%	8,7%	4,3%	0,90	1
Dolní Lomná	4,2%	1,0%	2,7%	5,5%	5,81	2
Rohov	4,4%	-0,3%	6,0%	11,8%	1,78	2
Velké Albrechtice	5,0%	12,8%	15,6%	13,6%	3,92	5
Heřmánky	5,9%	10,2%	-1,9%	23,8%	8,02	5
Oldřišov	5,9%	2,2%	5,6%	11,3%	3,05	4
Kujavy	6,0%	3,3%	0,6%	3,3%	2,37	1
Pazderna	6,2%	3,0%	7,9%	14,6%	4,73	4
Tísek	6,6%	7,4%	7,4%	7,8%	1,95	3
Chvalíkovice	6,9%	0,9%	15,4%	17,2%	1,30	3
Bruzovice	9,3%	15,9%	8,8%	15,5%	5,15	6
Mikolajice	9,8%	12,0%	1,1%	5,4%	1,95	2
Valšov	12,1%	-1,5%	3,8%	15,4%	3,19	3
Lhotka u Litultovic	13,6%	1,1%	-6,2%	6,1%	1,00	1
Jezdkovice	13,8%	8,5%	21,7%	19,2%	1,80	4
Nové Heřminovy	14,7%	5,2%	0,0%	6,1%	0,40	2
Bravantice	16,5%	14,8%	14,2%	18,8%	6,01	6
Vyšní Lhoty	18,2%	13,7%	16,5%	14,2%	3,82	5
Bratřkovice	21,8%	-4,9%	3,8%	2,9%	0,00	1
Vršovice	24,4%	15,1%	16,2%	16,5%	2,42	4
Branka u Opavy	34,7%	7,6%	6,1%	7,3%	1,31	3

Zdroj: ČSÚ, Institut regionálních informací, s.r.o.

**Tabulka A1.4.4: Vývoj počtu obyvatel ve venkovských obcích Moravskoslezského kraje po roce 1991 (vykazující 1 urbanizační indikátor)**

	Počet obyvatel			Změna počtu obyvatel v období		
	1991	2001	2011	1991-2001 (1991=100%)	2001-2011 (2001=100%)	1991-2011 (1991=100%)
Křišťanovice	322	317	235	98%	74%	73%
Tvrdkov	287	253	216	88%	85%	75%
Rusín	174	147	132	84%	90%	76%
Lomnice	609	545	474	89%	87%	78%
Hošťálkovy	698	677	552	97%	82%	79%
Heřmanovice	440	411	351	93%	85%	80%
Leskovec n.M.	512	522	419	102%	80%	82%
Horní Lomná	430	394	352	92%	89%	82%
Bílčice	300	250	247	83%	99%	82%
Bohušov	461	456	381	99%	84%	83%
Roudno	223	204	187	91%	92%	84%
Petrovice	167	141	141	84%	100%	84%
Dětřichov n.B	474	512	429	108%	84%	91%
Písečná	991	804	899	81%	112%	91%
Slezské Pavlovice	213	189	195	89%	103%	92%
Václavov u Bruntálu	438	483	403	110%	83%	92%
Pražmo	1 023	1 017	951	99%	94%	93%
Mladecko	159	164	149	103%	91%	94%
Andělská Hora	384	383	362	100%	95%	94%
Těškovice	883	880	834	100%	95%	94%
Skřipov	1 030	1 009	976	98%	97%	95%
Třebom	213	203	206	95%	101%	97%
Radkov	506	508	490	100%	96%	97%
Široká Niva	582	573	569	98%	99%	98%
Jeseník nad Odrou	1 825	1 862	1 785	102%	96%	98%
Albrechtický	698	693	684	99%	99%	98%
Bítov	423	391	415	92%	106%	98%
Svobodné Heřmanice	535	504	527	94%	105%	99%
Libhošť	1 561	1 645	1 539	105%	94%	99%
Vysoká	305	302	301	99%	100%	99%
Bukovec	1 348	1 356	1 339	101%	99%	99%
Holasovice	1 324	1 394	1 318	105%	95%	100%
Střítež	984	996	981	101%	98%	100%
Razová	514	535	515	104%	96%	100%
Velké Heraltice	1 607	1 611	1 611	100%	100%	100%
Chlebičov	1 049	1 069	1 059	102%	99%	101%
Březová	1 319	1 294	1 333	98%	103%	101%
Stará Ves	496	516	503	104%	97%	101%
Milíkov	1 255	1 300	1 275	104%	98%	102%
Závada	564	576	574	102%	100%	102%
Hlubočec	554	543	564	98%	104%	102%
Býkov-Láryšov	161	158	164	98%	104%	102%
Petřvald	1 727	1 727	1 761	100%	102%	102%
Zátor	1 119	1 183	1 143	106%	97%	102%
Kunín	1 796	1 858	1 836	103%	99%	102%
Bordovice	544	539	559	99%	104%	103%
Hukvaldy	1 856	1 904	1 910	103%	100%	103%

	Počet obyvatel			Změna počtu obyvatel v období		
	1991	2001	2011	1991-2001 (1991=100%)	2001-2011 (2001=100%)	1991-2011 (1991=100%)
Služovice	766	814	790	106%	97%	103%
Stěbořice	1 310	1 310	1 357	100%	104%	104%
Lučina	1 143	1 139	1 188	100%	104%	104%
Rybí	1 092	1 062	1 136	97%	107%	104%
Morávka	1 007	1 021	1 049	101%	103%	104%
Veřovice	1 874	1 942	1 953	104%	101%	104%
Skotnice	668	651	697	97%	107%	104%
Hněvošice	957	1 024	1 000	107%	98%	104%
Hrádek	1 682	1 756	1 768	104%	101%	105%
Slatina	686	679	722	99%	106%	105%
Písek	1 668	1 783	1 757	107%	99%	105%
Strahovice	871	892	920	102%	103%	106%
Ludvíkov	299	340	316	114%	93%	106%
Starý Jičín	2 392	2 409	2 553	101%	106%	107%
Štáblovice	567	594	606	105%	102%	107%
Neplachovice	826	828	901	100%	109%	109%
Mankovice	541	592	592	109%	100%	109%
Trnávka	654	680	719	104%	106%	110%
Jakartovice	976	1 060	1 077	109%	102%	110%
Barošovice	1 464	1 605	1 633	110%	102%	112%
Lichnov	1 287	1 317	1 445	102%	110%	112%
Tichá	1 493	1 557	1 690	104%	109%	113%
St. Těchanovice	136	138	155	101%	112%	114%
Krasov	291	347	334	119%	96%	115%
Bocanovice	371	428	426	115%	100%	115%
Dobratice	962	1 036	1 117	108%	108%	116%
Vojkovice	465	495	561	106%	113%	121%
Dolní Životice	871	1 107	1 090	127%	98%	125%
Staré Město (Br.)	647	670	811	104%	121%	125%
Bernartice n.O.	730	792	926	108%	117%	127%
Moravskoslezský Kočov	397	455	520	115%	114%	131%
Ženkla	733	847	972	116%	115%	133%
Závišice	657	733	895	112%	122%	136%
Žermanice	206	215	287	104%	133%	139%
Nová Pláň	29	26	52	90%	200%	179%
Celkem	65 801	67 342	67 861	102%	101%	103%

Zdroj: ČSÚ, Institut regionálních informací, s.r.o.

**Tabulka A1.4.5: Vybrané charakteristiky urbanizačního vývoje venkovských obcí Moravskoslezského kraje po roce 1991 (vykazující jeden urbanizační indikátor)**

	Počet obyvatel	Počet obyvatel	Obydlené byty	Celkem byty	Bytová výstavba	<b>Intenzita urbanizace</b>
	Změna 1991-2011 (%)	Změna 2001-2013 (%)	Změna 2001-2011 (%)	Změna 2001-2011 (%)	Intenzita (byty/1000obyv. ročně) 2004-2013	Po r. 1990- stanoveno multikriteriálně
						<b>nejnižší</b>
Andělská Hora	-5,7%	0,8%	-0,7%	2,3%	2,49	<b>0</b>
Bílčice	-17,7%	-6,8%	-3,4%	-0,7%	0,00	<b>0</b>
Bohušov	-17,4%	-15,8%	-5,0%	5,2%	1,57	<b>0</b>
Dětřichov nad Bystřicí	-9,5%	-13,9%	0,0%	0,8%	0,47	<b>0</b>
Heřmanovice	-20,2%	-11,9%	0,0%	2,7%	1,71	<b>0</b>
Horní Lomná	-18,1%	-5,1%	-3,8%	-8,3%	1,70	<b>0</b>
Křišťanovice	-27,0%	-19,6%	-1,1%	3,3%	1,28	<b>0</b>
Leskovec nad Moravicí	-18,2%	-18,6%	-5,1%	1,3%	1,67	<b>0</b>
Libhošť	-1,4%	-2,4%	3,1%	7,4%	0,71	<b>0</b>
Mladecko	-6,3%	-6,1%	-20,7%	4,5%	2,01	<b>0</b>
Rusín	-24,1%	-1,4%	-7,0%	0,9%	1,52	<b>0</b>
Služovice	3,1%	0,7%	3,7%	2,6%	1,77	<b>0</b>
Střítež	-0,3%	1,9%	2,9%	4,3%	2,24	<b>0</b>
Těškovice	-5,5%	-4,4%	1,0%	5,4%	2,04	<b>0</b>
Tvrdkov	-24,7%	-14,6%	-2,2%	4,3%	0,46	<b>0</b>
						<b>nejvyšší</b>
Moravskoslezský Kočov	31,0%	19,6%	19,1%	18,9%	6,92	<b>6</b>
Nová Pláň	79,3%	119,2%	157,1%	118,2%	15,38	<b>6</b>
Staré Město	25,3%	33,0%	28,2%	28,9%	7,52	<b>6</b>
Vojkovice	20,6%	25,7%	19,9%	21,3%	9,27	<b>6</b>
Závišice	36,2%	32,7%	27,6%	26,8%	6,93	<b>6</b>
Žermanice	39,3%	43,3%	24,1%	20,2%	5,23	<b>6</b>

Zdroj: ČSÚ, Institut regionálních informací, s.r.o.

**Tabulka A1.4.6: Srovnání vybraných charakteristik urbanizačního vývoje venkovských obcí Moravskoslezského kraje po roce 1991 s celkovým vývojem obcí**

Intenzita	ukazatel	Počet obyvatel	Počet obyvatel	Obydlené byty	Celkem byty	Bytová výstavba
2004-2013		Změna 1991-2011 (%)	Změna 2001-2013 (%)	Změna 2001-2011 (%)	Změna 2001-2011 (%)	Intenzita (byty/1000obyv. ročně) 2004-2013
Obce MS kraje celkem	medián	2,59%	3,80%	6,18%	10,16%	2,69
Urbanizované obce	medián	3,16%	4,78%	6,84%	10,65%	2,99
<b>Venkovské obce</b>	<b>medián</b>	<b>2,06%</b>	<b>2,30%</b>	<b>5,99%</b>	<b>9,22%</b>	<b>2,38</b>
Obce MS kraje celkem	průměr	5,24%	6,06%	8,43%	11,45%	3,28
Urbanizované obce	průměr	6,74%	7,04%	9,05%	12,31%	3,56
Venkovské obce	průměr	2,99%	4,60%	7,50%	10,16%	2,85

Zdroj: ČSÚ, Institut regionálních informací, s.r.o.

## 1.5 Vymezení lokalit s významným nárůstem obyvatelstva vlivem migrace

Tabulka 1.7: Počty migrantů v MSK podle typů stěhování (tříleté průměry a jejich změna)

Typ migrace	Jednotka	Období				Celkem
		1991 - 1995	1996 - 2000	2001 - 2005	2006 - 2010	
Celkový migrační pohyb v kraji	Počet	136 798	108 760	117 698	131 862	<b>495 118</b>
Přistěhovalí z ostatních krajů ČR	Počet	19 424	13 498	13 885	15 619	<b>62 426</b>
	%*	17,5	15,6	15,1	15,4	<b>16,0</b>
Vystěhovalí mimo MSK	Počet	25 735	22 203	25 712	30 129	<b>103 779</b>
	%*	21,9	23,3	24,8	25,9	<b>24,0</b>
Rozdíl	Počet	-6 311	-8 705	-11 827	-14 510	<b>-41 353</b>
V rámci kraje bez SO ORP	Počet	62 192	46 910	49 252	52 499	<b>210 853</b>
	%**	45,5	43,1	41,8	39,8	<b>42,6</b>
V rámci SO ORP	Počet	29 447	26 149	28 849	33 615	<b>118 060</b>
	%**	21,5	24,0	24,5	25,5	<b>23,8</b>
Migrační pohyb v kraji	%**	67,0	67,2	66,4	65,3	<b>66,4</b>

Zdroj dat: ČSÚ, Běžná evidence migrace

Pozn.: \* Procento u přistěhovalých vyjadřuje podíl přistěhovalých osob z jiných krajů/ celkovému počtu osob, které po stěhování mají trvalý pobyt v kraji. U vystěhovalých osob je to analogicky.

\*\* Vztaheno k celkovému migračnímu pohybu v kraji.

Tabulka 1.10: Vývoj migračního salda a hrubé míry migračního salda (aktualizace 2014)

Správní obvod obce s rozšířenou působností	Krátkodobý vývoj období 2006 - 2013		Dlouhodobý vývoj období 1991 - 2013		Typ oblasti
	Migrační saldo (počet)	Hrubá míra migračního salda (‰)	Migrační saldo (počet)	Hrubá míra migračního salda (‰)	
Bílovec	5	0,2	-114	-4,4	B
Bohumín	93	3,1	1016	33,6	A2
Bruntál	-1130	-29,4	-2177	-55,7	C2
Český Těšín	-650	-24,4	-2194	-79,7	C1
Frenštát pod Radhoštěm	445	23,4	1614	85,6	A1
Frýdek-Místek	1822	16,5	1586	14,4	A1
Frýdlant nad Ostravicí	2077	89,3	4487	199,2	A1
Havířov	-4246	-44,9	-4652	-48,6	C1
Hlučín	1191	29,7	1516	38,0	A2
Jablunkov	100	4,4	298	13,1	B
Karviná	-3707	-51,9	-6089	-82,9	C1
Kopřivnice	-850	-20,5	-1781	-42,4	C1
Kravaře	48	2,3	690	33,1	A2
Krnov	-662	-15,7	-815	-19,2	C2
Nový Jičín	59	1,2	549	11,4	B
Odry	-323	-18,6	-616	-34,6	C2
Opava	-312	-3,1	-1854	-18,1	B
Orlová	-1815	-41,0	-3255	-69,8	C1
Ostrava	-7840	-23,6	-15258	-44,8	C1
Rýmařov	-578	-35,0	-1831	-106,9	C2
Třinec	109	1,9	-105	-1,9	B
Vítkov	-295	-21,2	-552	-38,9	C2

Zdroj: ČSÚ, Běžná evidence obyvatelstva

Pozn.: A1 = jižní část kraje, dobře dopravně dostupná do aglomerace

A2 = dobře dostupná oblast (na severozápad od Ostravy)

B = oblasti s relativně stabilním vývojem migrace obyvatelstva (pouze mírně vyšší dlouhodobá ztráta u Opavy)

C1 = oblastí postižené restrukturalizací s velkými migračními ztrátami v posledních dvaceti letech

C2 = vnitřní periferie kraje postižené odlivem obyvatelstva z důvodu nedostatku pracovních příležitostí.

**Graf 1: Hrubá míra migračního salda v SO ORP MSK v letech 1971-2010**

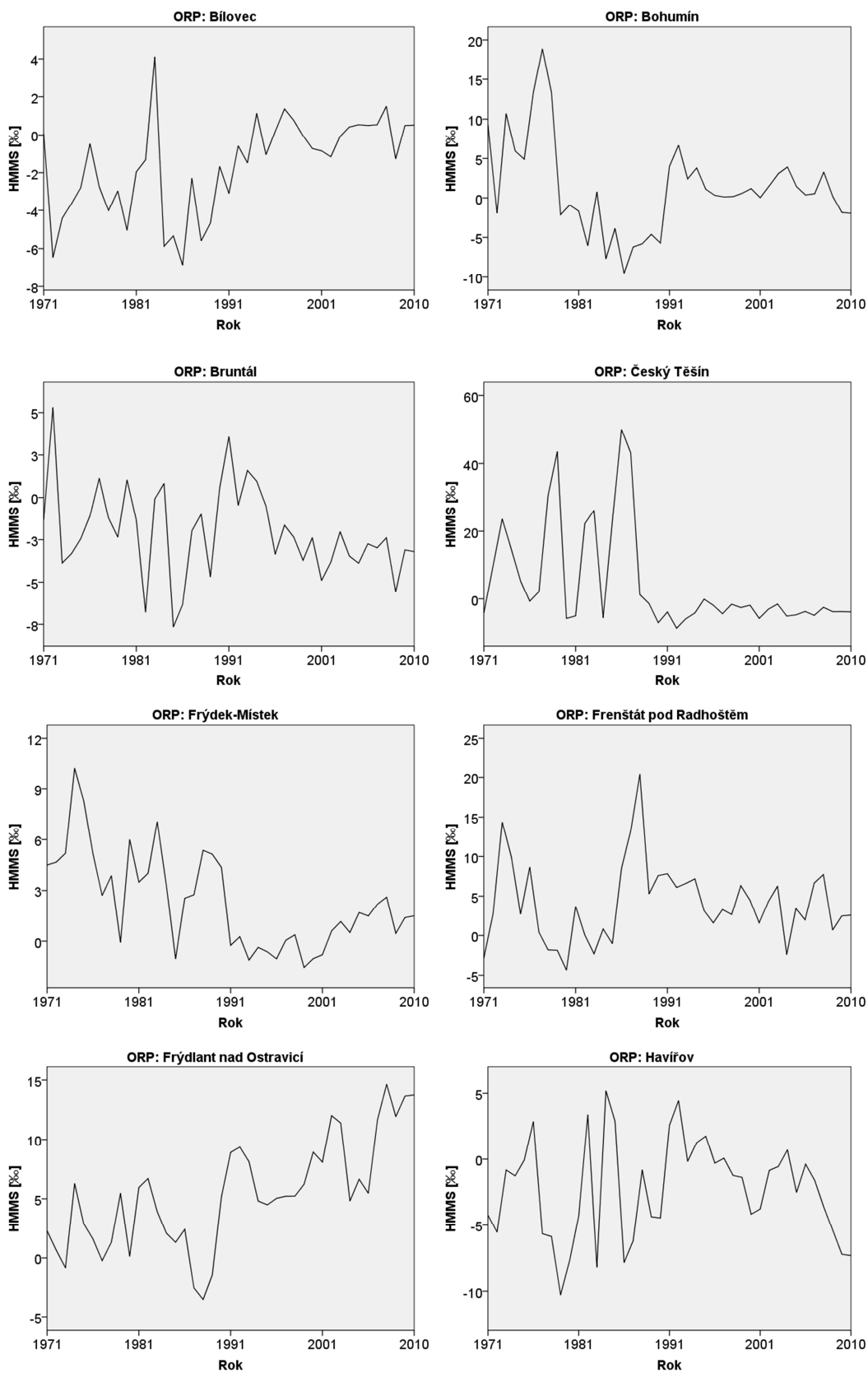

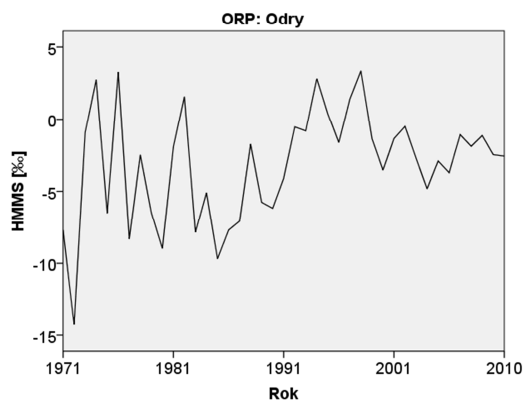
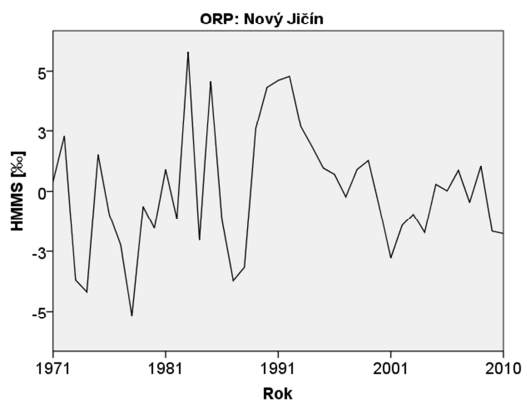
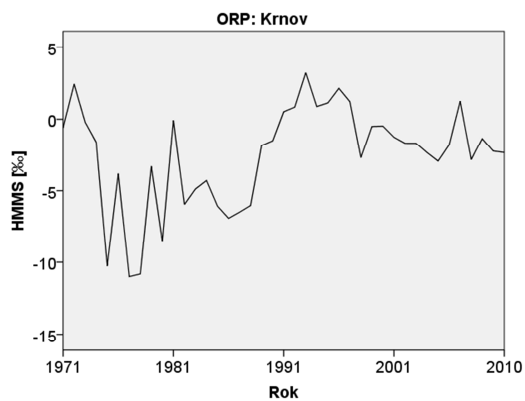
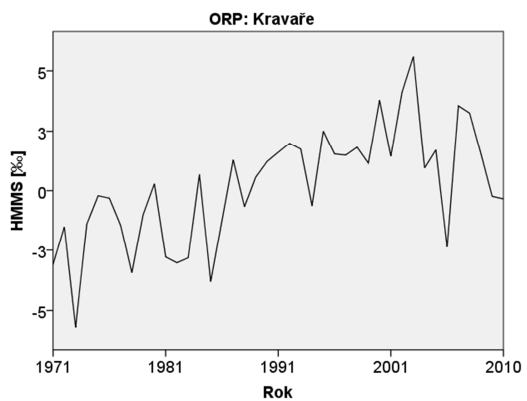
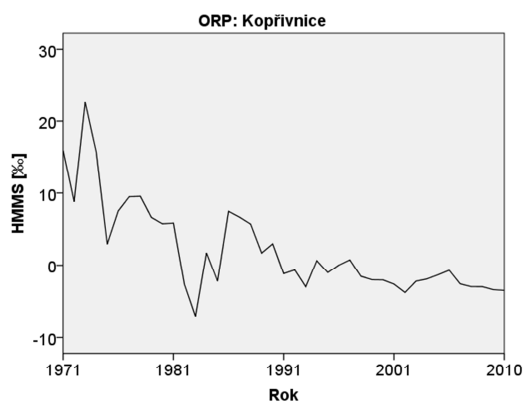
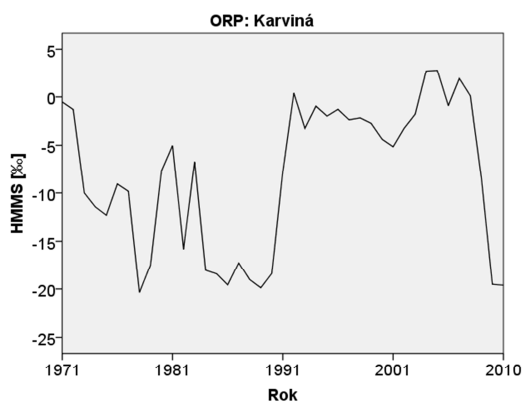
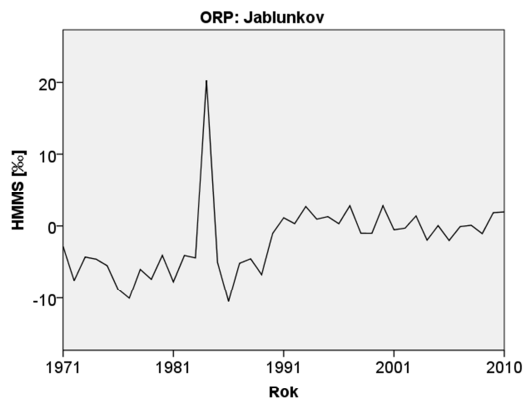
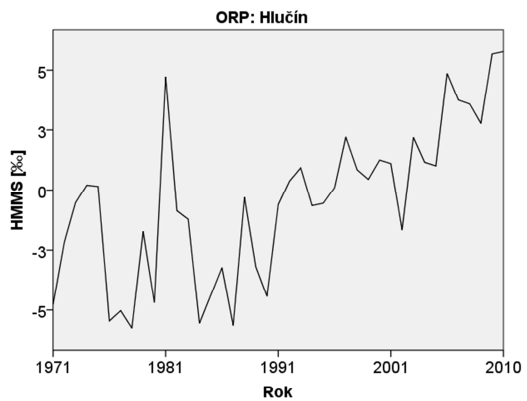

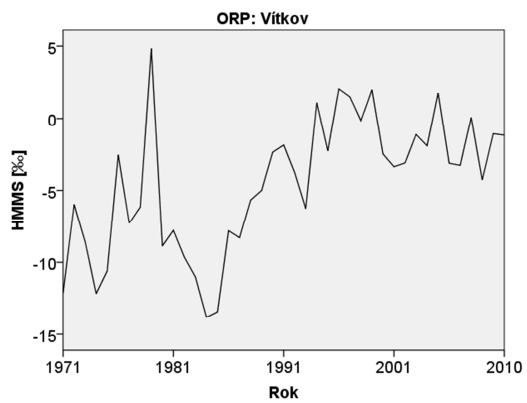
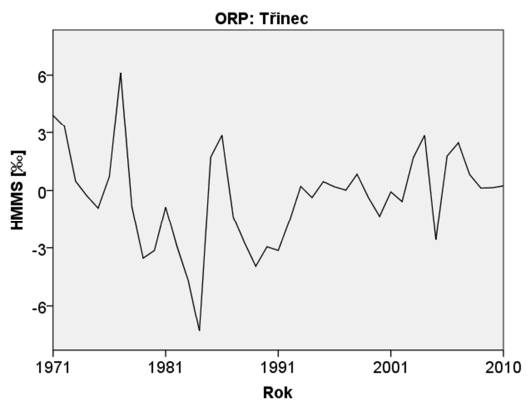
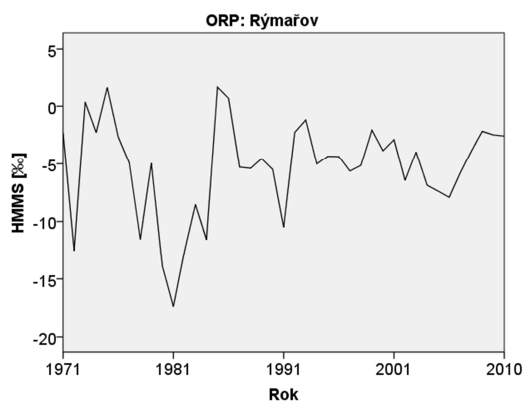
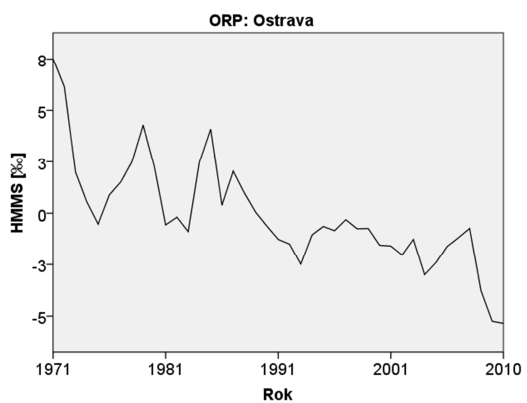
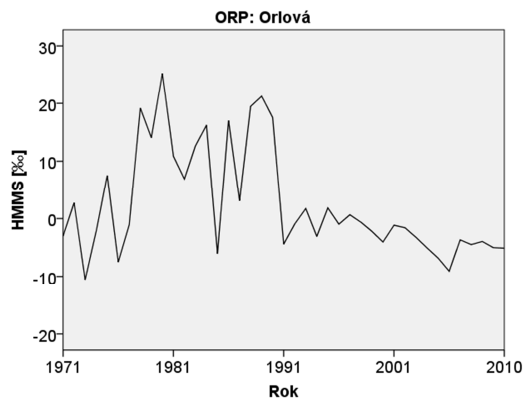
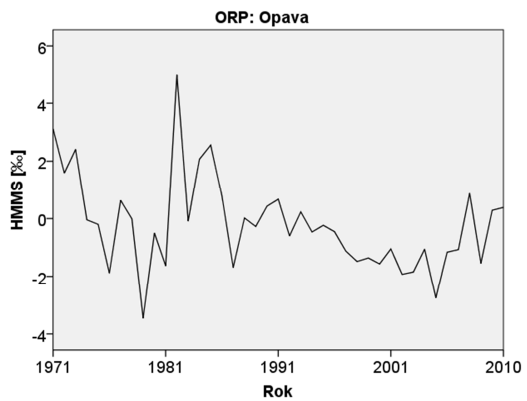



**Tabulka A1.5.1: Vývoj počtu obyvatel v městě Opavě**

Rok	stav 1.1.	Narození	Zemřelí	Přistěhovalí	Vystěhovalí	Přirozená měna = narození-zemřelí	Saldo migrace= přistěhovalí- vystěhovalí	Změna celkem
2001	<b>61 473</b>	522	611	642	881	-89	-239	-328
2002	<b>61 145</b>	592	598	659	1 067	-6	-408	-414
2003	<b>60 731</b>	548	610	590	1 007	-62	-417	-479
2004	<b>60 252</b>	578	606	603	984	-28	-381	-409
2005	<b>59 843</b>	625	617	654	1 079	8	-425	-417
2006	<b>59 426</b>	626	606	673	963	20	-290	-270
2007	<b>59 156</b>	665	603	827	1 122	62	-295	-233
2008	<b>58 923</b>	637	660	934	1 027	-23	-93	-116
2009	<b>58 807</b>	640	656	740	1 091	-16	-351	-367
2010	<b>58 440</b>	577	653	995	1 085	-76	-90	-166
2011	<b>58 684</b>	562	605	865	1 225	-43	-360	-403
2012	<b>58 281</b>	581	577	848	1 079	4	-231	-227
2013	<b>58 054</b>	539	548	991	1 105	-9	-114	-123
2014	<b>57 931</b>							
<b>Průměr</b>		592	612	771	1 055	-20	-284	-304
Oprava evidence s ohledem na výsledky sčítání 2011								410

*Zdroj: ČSÚ, vlastní výpočty*
**Tabulka 1.5.2: Indexy spotřebitelských cen - životních nákladů v ČR**

	Úhrn	Potraviny a nealkoholické nápoje	Bydlení, voda, energie, paliva	Zdraví	Doprava	Rekreace a kultura	Vzdělávání	Stravování a ubytování
1994	<b>1,00</b>	1,00	<b>1,00</b>	1,00	<b>1,00</b>	1,00	1,00	1,00
1995	<b>1,09</b>	1,11	<b>1,10</b>	1,13	<b>1,06</b>	1,09	1,17	1,12
1996	<b>1,19</b>	1,20	<b>1,24</b>	1,27	<b>1,19</b>	1,16	1,32	1,19
1997	<b>1,29</b>	1,25	<b>1,47</b>	1,51	<b>1,28</b>	1,24	1,46	1,27
1998	<b>1,43</b>	1,31	<b>1,92</b>	1,72	<b>1,34</b>	1,32	1,67	1,42
1999	<b>1,46</b>	1,24	<b>2,10</b>	1,79	<b>1,39</b>	1,35	1,80	1,47
2000	<b>1,51</b>	1,25	<b>2,28</b>	1,84	<b>1,54</b>	1,39	1,88	1,51
2001	<b>1,58</b>	1,31	<b>2,50</b>	1,89	<b>1,55</b>	1,46	1,94	1,55
2002	<b>1,61</b>	1,29	<b>2,65</b>	1,98	<b>1,52</b>	1,49	2,00	1,60
2003	<b>1,62</b>	1,26	<b>2,71</b>	2,06	<b>1,52</b>	1,48	2,06	1,63
2004	<b>1,66</b>	1,30	<b>2,80</b>	2,13	<b>1,55</b>	1,50	2,11	1,73
2005	<b>1,69</b>	1,30	<b>2,92</b>	2,29	<b>1,57</b>	1,52	2,16	1,81
2006	<b>1,73</b>	1,31	<b>3,10</b>	2,40	<b>1,60</b>	1,54	2,24	1,85
2007	<b>1,78</b>	1,37	<b>3,20</b>	2,49	<b>1,61</b>	1,54	2,29	1,90
2008	<b>1,90</b>	1,48	<b>3,53</b>	3,27	<b>1,64</b>	1,56	2,36	2,04
2009	<b>1,92</b>	1,42	<b>3,79</b>	3,16	<b>1,55</b>	1,54	2,42	2,08
2010	<b>1,94</b>	1,44	<b>3,85</b>	3,32	<b>1,59</b>	1,53	2,46	2,14
2011	<b>1,98</b>	1,51	<b>3,96</b>	3,42	<b>1,63</b>	1,50	2,51	2,17
2012	<b>2,05</b>	1,61	<b>4,16</b>	3,74	<b>1,68</b>	1,50	2,56	2,25
2013	<b>2,08</b>	1,69	<b>4,23</b>	3,83	<b>1,67</b>	1,50	2,60	2,30
2014	<b>2,08</b>	1,73	<b>4,17</b>	3,76	<b>1,67</b>	1,51	2,63	2,34

*Zdroj: ČSÚ*

**Tabulka A1.5.3: Vývoj migrace ČR se zahraničím**

rok	Přistěhovalí		Vystěhovalí		Saldo	
	celkem	ze SR	celkem	ze SR	celkem	ze SR
2000	7 802	2 826	1 263	413	6 539	2 413
2001	12 918	3 078	21 469	8 711	-8 551	-5 633
2002	44 679	13 326	32 389	14 455	12 290	-1 129
2003	60 015	24 410	34 226	18 316	25 789	6 094
2004	53 453	15 788	34 818	21 152	18 635	-5 364
2005	60 294	10 133	24 065	1 935	36 229	8 198
2006	68 183	6 795	33 463	629	34 720	6 166
2007	104 445	13 931	20 500	802	83 945	13 129
2008	77 817	7 592	6 027	585	71 790	7 007
2009	39 973	5 609	11 629	4 167	28 344	1 442
2010	30 515	5 086	14 867	6 424	15 648	-1 338
2011	22 590	4 368	5 701	979	16 889	3 389
2012	30 298	4 825	20 005	872	10 293	3 953
2013	29 579	6 475	30 876	1 634	-1 297	4 841

Zdroj: ČSÚ, vlastní výpočty

**Tabulka A1.5.4: Vývoj migrace ve vybraných územních celcích ČR**

Kraj-okres/rok	2006	2007	2008	2009	2010	2011	2012	2013	1990-2013
Praha	6 260	22 984	19 044	13 692	5 606	5 751	3 351	-5 297	109 581
Středočeský	16 472	24 504	25 873	14 345	14 673	12 449	10 795	9 226	202 655
Ústecký kraj	-124	6 941	3 489	-422	-516	-226	-518	-427	18 800
Karlovarský kraj	103	2 329	415	-1 042	-408	-573	-1 187	-1 057	-1 116
Jihomoravský	2 360	7 374	4 678	2 998	1 472	1 748	1 707	654	40 712
Olomoucký	603	1 424	-339	-525	-534	-144	-631	-745	1 342
Zlínský	11	751	373	-337	-726	-456	-737	-625	2 630
<b>Moravskoslezský</b>	<b>-1 203</b>	<b>-98</b>	<b>-70</b>	<b>-2 875</b>	<b>-3 959</b>	<b>-2 515</b>	<b>-2 650</b>	<b>-3 089</b>	<b>-31 326</b>
Bruntál	-314	-160	-278	-309	-255	-246	-360	-446	-5 534
Frýdek-Místek	680	639	669	309	521	686	676	270	8 583
Karviná	-693	-301	-522	-1 426	-2 501	-1 574	-1 609	-1 774	-17 099
Nový Jičín	69	54	6	-114	-206	-95	-241	-24	733
Opava	43	69	302	-73	237	79	79	-42	144
Ostrava-město	-988	-399	-247	-1 262	-1 755	-1 365	-1 195	-1 073	-18 153

Zdroj: ČSÚ, vlastní výpočty

Graf A1.5.1: Právěpodobnost nezaměstnanosti osob ve věku 15-34 let 3 až 12 měsíců po ukončení studia dle krajů ČR, průměr období 2009-2013 (v %)

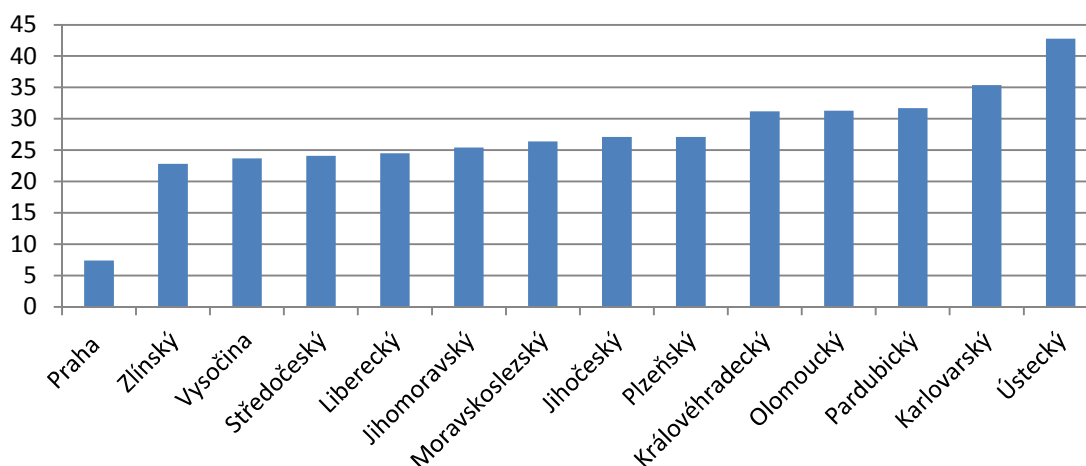

Zdroj: VŠPS

Tabulka A1.5.5: Vývoj počtu obyvatel v obci Čeladná

Rok	Stav 1.1.	Narození	Zemřelí	Přistěhovalí	Vystěhovalí	Přirozená měna = narození-zemřelí	Saldo migrace= přistěhovalí-vystěhovalí	Změna celkem
2001	2 023	19	31	82	23	-12	59	47
2002	2 070	18	13	75	38	5	37	42
2003	2 112	18	16	81	43	2	38	40
2004	2 152	22	25	74	51	-3	23	20
2005	2 172	22	25	75	31	-3	44	41
2006	2 213	22	22	63	45	-	18	18
2007	2 231	26	32	80	36	-6	44	38
2008	2 269	21	20	93	27	1	66	67
2009	2 336	16	38	100	53	-22	47	25
2010	2 361	18	26	127	46	-8	81	73
2011	2 420	26	39	81	73	-13	8	-5
2012	2 415	20	33	130	51	-13	79	66
2013	2 481	25	22	112	63	3	49	52
2014	2 533							
<b>Průměr</b>		21	26	90	45	-5	45	40
Oprava evidence s ohledem na výsledky sčítání 2011								-14

Zdroj: ČSÚ, vlastní výpočty

Tabulka A1.5.6: Vybrané obce podle intenzity bytové výstavby v letech 1997-2011

	Dokončené byty/1000 obyvatel za rok	Počet dokončených bytů	Pořadí obce v rámci ČR	Obyvatel k 1.1.1997	Obyvatel k 31.12. 2011	Přírůstek počtu obyvatel /byt
<b>Čeladná (o.F.-M.)</b>	<b>17,27</b>	<b>562</b>	<b>77</b>	<b>2 005</b>	<b>2 415</b>	<b>0,73</b>
<b>Malenovice (o.F.-M.)</b>	<b>15,39</b>	<b>102</b>	<b>108</b>	<b>300</b>	<b>624</b>	<b>3,18</b>

Zdroj: ČSÚ, vlastní výpočty

**Tabulka A1.5.7: Vývoj počtu obyvatel v obci Malenovice**

Rok	Stav 1.1.	Narození	Zemřelí	Přistěhovalí	Vystěhovalí	Přirozená měna = narození-zemřelí	Saldo migrace= přistěhovalí- vystěhovalí	Změna celkem
2001	373	3	-	10	10	3	-	3
2002	376	3	7	31	4	-4	27	23
2003	399	5	4	21	8	1	13	14
2004	413	3	10	56	9	-7	47	40
2005	453	8	7	32	10	1	22	23
2006	476	1	1	27	9	-	18	18
2007	494	9	8	38	12	1	26	27
2008	521	8	3	18	12	5	6	11
2009	532	8	3	35	10	5	25	30
2010	562	7	5	43	7	2	36	38
2011	599	6	4	34	11	2	23	25
2012	624	6	7	35	25	-1	10	9
2013	633	5	7	49	13	-2	36	34
2014	667							
<b>Průměr</b>		6	6	33	11	0	22	22
Oprava evidence s ohledem na výsledky sčítání 2011								-1

Zdroj: ČSÚ, vlastní výpočty

**Graf A1.5.2: Změna výše čistého disponibilního důchodu na jednoho člena domácnosti v krajích ČR během let 2004-2012 (v tis. korun, resp. v %)**

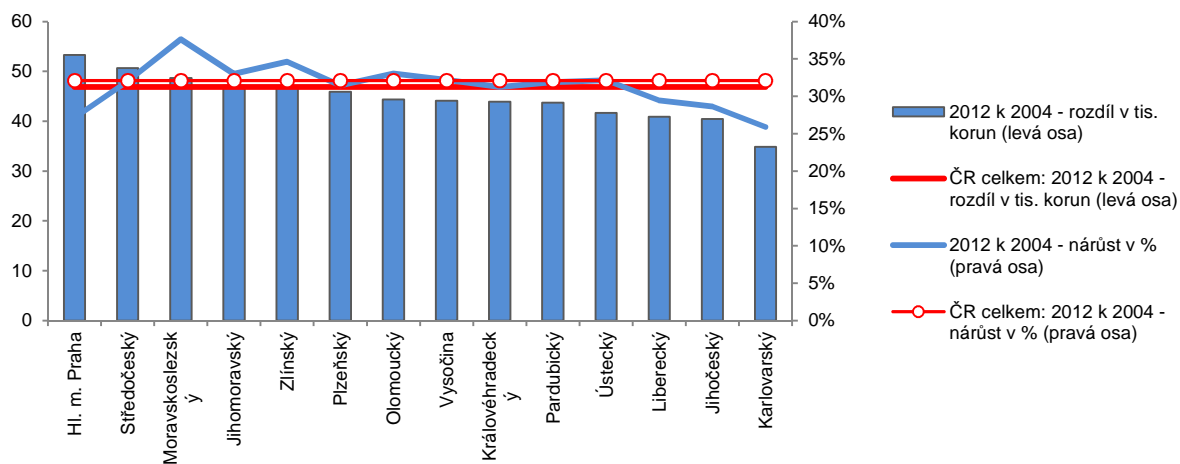

Zdroj: ČSÚ, kód publikace 320192-14

Graf A1.5.3: Průměrná hrubá měsíční mzda zaměstnance v krajích ČR v roce 2011

### Průměrná hrubá měsíční mzda zaměstnance (rok 2011)

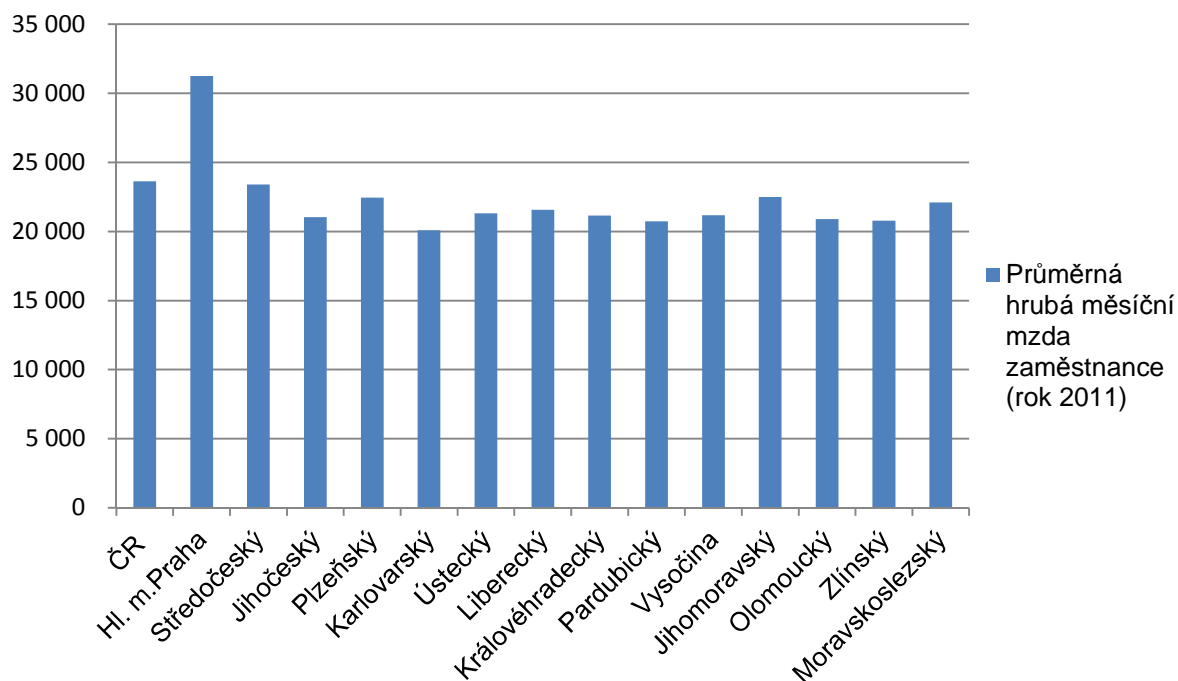

Zdroj: ČSÚ, vlastní výpočty

Tabulka A1.5.8: Vývoj průměrné hrubé mzdy 1990-2005

rok	Karviná	Ostrava	celkem ČR
1990	3827	3525	3286
1995	8698	9108	8172
2001	12485	15709	14793
2003	13967	17570	16920
2005	15942	19568	19030
rok	Karviná	Ostrava	celkem ČR
1990	116%	107%	100%
1995	106%	111%	100%
2001	84%	106%	100%
2003	83%	104%	100%
2005	84%	103%	100%

Zdroj: ČSÚ, vlastní výpočty

**Tabulka A1.5.9: Podíl nezaměstnaných osob ve vybraných okresech ČR v období 2005-2013 (v %)**

Okres-rok	2005	2006	2007	2008	2009	2010	2011	2012	2013	*Pořadí r. 2013
Praha-východ	2,25	1,64	1,52	1,33	2,24	3,01	2,92	2,87	3,37	<b>1</b>
Frýdek-Místek	9,06	8,25	6,49	4,45	6,10	6,65	5,98	6,11	7,06	<b>28</b>
Nový Jičín	8,11	7,30	5,16	3,79	7,99	8,51	6,96	6,61	7,60	<b>37</b>
Opava	7,84	7,64	6,45	5,08	6,77	7,47	7,45	7,31	8,10	<b>44</b>
Ostrava-město	11,54	10,07	8,16	6,15	7,94	8,71	8,51	8,96	10,87	<b>71</b>
Jeseník	11,35	10,20	8,36	6,95	8,72	10,46	10,52	10,34	11,18	<b>72</b>
Karviná	<b>13,12</b>	<b>12,45</b>	<b>10,71</b>	<b>8,61</b>	9,97	10,46	10,21	10,32	11,81	<b>74</b>
Ústí nad Labem	9,68	9,57	8,47	7,01	8,61	9,96	10,46	10,99	12,15	<b>75</b>
<b>Bruntál</b>	11,00	10,11	8,21	6,90	<b>10,03</b>	<b>11,08</b>	<b>11,39</b>	<b>11,92</b>	<b>13,02</b>	<b>76</b>
Most	16,51	15,74	12,77	9,40	11,01	11,52	11,40	12,04	13,47	<b>77</b>
Celkem ČR	6,64	6,09	4,97	4,11	6,10	6,96	6,70	6,76	7,68	
Variační koef.	0,40	0,41	0,42	0,39	0,29	0,26	0,27	0,28	0,26	

Zdroj: MPSV ČR, vlastní výpočty

\*Pořadí hodnoceno ze 77 územních jednotek (okresů), nejlepší – 1, nejhorší – 77

**Tabulka A1.5.10: Relativní podíl nezaměstnaných osob ve vybraných okresech ČR v období 2005-2013 (průměr ČR=100%)**

Okres-rok	2005	2006	2007	2008	2009	2010	2011	2012	2013	Průměr r. 2005-2013
Praha-východ	34%	27%	30%	32%	37%	43%	44%	42%	44%	<b>37%</b>
Frýdek-Místek	137%	135%	130%	109%	<b>100%</b>	<b>95%</b>	<b>89%</b>	<b>90%</b>	<b>92%</b>	<b>109%</b>
Nový Jičín	123%	<b>120%</b>	<b>103%</b>	<b>92%</b>	131%	122%	104%	97%	99%	<b>110%</b>
Opava	<b>119%</b>	125%	129%	124%	111%	107%	111%	108%	105%	<b>115%</b>
Ostrava-město	175%	165%	163%	150%	130%	124%	127%	132%	142%	<b>145%</b>
Jeseník	172%	167%	167%	170%	143%	149%	157%	152%	146%	<b>158%</b>
Karviná	<b>199%</b>	<b>204%</b>	<b>214%</b>	<b>210%</b>	163%	149%	152%	152%	154%	<b>178%</b>
Ústí nad Labem	147%	157%	169%	171%	141%	142%	156%	162%	158%	<b>156%</b>
<b>Bruntál</b>	167%	166%	164%	168%	<b>164%</b>	<b>158%</b>	<b>170%</b>	<b>175%</b>	<b>170%</b>	<b>167%</b>
Most	250%	258%	255%	229%	180%	165%	170%	177%	175%	<b>207%</b>
Celkem ČR	100%	100%	100%	100%	100%	100%	100%	100%	100%	<b>100%</b>
Variační koef.	0,40	0,41	0,42	0,39	0,29	0,26	0,27	0,28	0,26	

Zdroj: MPSV ČR, vlastní výpočty

Tabulka A1.5.11: Vybrané charakteristiky nezaměstnanosti za vybrané územní jednotky ČR k 31.3.2014

Územní jednotka	Podíl nezam. osob dosažitelných (%) k 31.3. 2014	Počet uchazečů o zaměstnání (31.3.2014) - dosažitelní	Počet uchazečů o zaměstnání (31.3.2014) - celkem	Počet uchazečů - absolventů k 31.3.2014	Počet uchazečů - evidence nad 12 měsíců k 31.3.2014	Pořadí mezi SO ORP (1-nejlepší, 205-nejhorší)
ČR	8,2	592643	608262	26917	251571	x
Moravskoslezský kraj	10,5	89281	91837	3949	43266	x
Říčany	3,1	1249	1306	50	241	1
Brandýs nad Labem-Stará Boleslav	4,2	2697	2829	126	527	2
Mladá Boleslav	4,6	3474	3498	144	1331	3
Třinec	6,5	2466	2547	202	965	45
Jablunkov	6,8	1077	1110	98	355	54
Hlučín	7,0	1954	2037	167	724	62
Kopřivnice	7,4	2139	2176	99	876	74
Frenštát p.R.	7,5	986	1000	46	405	76
Nový Jičín	7,6	2533	2658	71	898	78
Frýdlant nad Ostravicí	7,6	1243	1253	83	423	80
Bílovec	8,3	1476	1550	85	634	102
Frýdek-Místek	8,7	6697	6784	309	2645	116
Opava	9,2	6440	6692	375	2637	135
Kravaře	10,0	1505	1524	102	534	156
Odry	10,0	1199	1273	66	632	157
Bohumín	10,1	2371	2453	98	1089	159
Český Těšín	10,2	1880	1944	84	978	163
Ostrava	11,6	26132	26889	922	13663	189
Havířov	12,4	7831	8036	284	4097	194
Orlová	12,9	3625	3692	162	1972	196
Rýmařov	13,0	1472	1542	69	731	198
Vítkov	13,5	1275	1287	45	702	201
Krnov	13,6	3899	4027	161	1970	202
Karviná	14,7	6977	7116	236	4163	204
Bruntál*	15,3	4104	4247	185	2173	205

Zdroj: ČSÚ podklady pro ÚAP, vlastní výpočty

\*nejhorší pozice v ČR

Tabulka A1.5.12: Vybrané údaje o bytě, vybavenost domácností podle regionů soudržnosti v roce 2013

	Průměr	Hl. město Praha	Střední Čechy	Jihozápad	Severo západ	Severo východ	Jiho východ	Střední Morava	Moravsko slezsko
Počet obytných místností na byt	3,2	2,7	3,4	3,3	3,0	3,2	3,3	3,3	3,2
Obytná plocha v m <sup>2</sup> na osobu	24,4	21,3	24,9	27,1	25,3	25,3	24,0	24,0	23,2
Typ domu (%):									
rodinný dům	45,5	15,5	58,8	50,2	35,6	52,3	53,5	56,3	43,2
bytový dům	54,0	84,3	41,1	49,3	63,9	47,1	46,2	43,6	56,1
Druh bytu (%):									
ve vlastním domě	45,8	16,8	58,8	50,7	35,6	52,3	53,3	55,8	43,5
v osobním vlastnictví	25,7	28,3	27,5	25,7	36,7	24,7	18,0	24,8	22,2
družstevní	12,7	21,5	5,9	8,3	9,5	9,7	12,7	12,8	20,2

	Průměr	Hl. město Praha	Střední Čechy	Jihozápad	Severo západ	Severo východ	Jiho východ	Střední Morava	Moravsko slezsko
nájemní	15,9	33,4	7,7	15,2	18,2	13,3	16,0	6,6	14,1
Internet (%)	64,5	59,2	65,3	58,1	64,7	69,6	66,3	64,5	67,0
Kabelová televize (%)	23,3	34,4	15,4	15,5	29,4	16,7	21,6	27,3	26,3
<b>Půjčka nebo hypotéka na byt (%)</b>	<b>17,2</b>	<b>9,4</b>	<b>14,8</b>	<b>13,2</b>	<b>20,9</b>	<b>21,1</b>	<b>18,9</b>	<b>19,3</b>	<b>20,1</b>
Osobní počítač	103,7	111,9	102,5	92,7	102,9	109,3	100,9	104,1	104,0
Mobilní telefon	205,2	199,1	205,9	194,8	206,7	211,3	203,0	209,8	211,8
Jízdní kolo	146,6	121,2	152,6	145,9	116,9	168,6	149,4	177,8	138,6
Motocykl	10,1	4,2	11,6	9,9	6,2	14,8	14,3	8,0	10,5
Osobní auto	80,8	70,3	95,0	88,6	78,3	84,2	80,7	73,1	77,0
Garáž	32,2	10,8	35,6	44,5	28,6	41,0	36,3	28,2	31,6
Rekreační objekt	11,4	27,9	4,6	15,2	10,9	10,1	10,6	4,5	5,1

Zdroj: ČSÚ-statistika rodinných účtů, r. 2013

**Tabulka A1.5.13: Vybrané údaje o bytě, vybavenost domácností podle čistých příjmových decilů v roce 2013**

	Průměr	Nejnižší decil	Druhý decil	Třetí decil	Čtvrtý decil	Pátý decil	Šestý decil	Sedmý decil	Osmý decil	Devátý decil	Nejvyšší decil
<b>Roční čisté peněžní příjmy na osobu v tis. Kč</b>	<b>150</b>	<b>75</b>	<b>105</b>	<b>120</b>	<b>131</b>	<b>141</b>	<b>151</b>	<b>164</b>	<b>186</b>	<b>221</b>	<b>331</b>
Počet obytných místností na byt	3,2	3,0	3,3	3,2	3,2	3,1	3,2	3,2	3,2	3,1	3,1
Obytná plocha v m <sup>2</sup> na osobu	24,4	16,4	19,3	22,2	25,4	25,6	26,1	26,0	29,9	29,0	33,5
Typ domu (%):											
rodinný dům	45,5	41,3	56,6	51,4	46,3	48,5	45,7	46,0	46,7	38,8	34,2
bytový dům	54,0	58,3	42,9	48,5	53,6	50,8	53,7	53,1	53,3	61,1	64,9
Druh bytu (%):											
ve vlastním domě	45,8	45,0	56,0	52,7	46,3	48,3	45,1	46,0	46,1	38,0	34,2
v osobním vlastnictví	25,7	23,6	18,9	22,6	25,9	25,7	27,0	26,9	26,2	26,1	33,8
družstevní	12,7	10,6	11,7	9,9	14,4	11,5	16,5	11,3	11,1	13,9	16,0
nájemní	15,9	20,8	13,4	14,8	13,4	14,6	11,5	15,8	16,5	22,0	16,0
Internet (%)	64,5	71,2	71,6	54,6	56,5	50,3	58,5	68,0	67,4	73,9	72,7
Kabelová televize (%)	23,3	21,9	18,5	22,7	25,0	20,8	22,7	22,4	19,9	28,9	29,8
<b>Půjčka nebo hypotéka na byt (%)</b>	<b>17,2</b>	<b>18,2</b>	<b>27,3</b>	<b>18,5</b>	<b>12,9</b>	<b>12,5</b>	<b>12,3</b>	<b>18,6</b>	<b>16,1</b>	<b>17,5</b>	<b>18,5</b>
Osobní počítač	104	115	119	86	93	82	91	114	104	115	118
Mobilní telefon	205	241	242	211	201	195	196	205	185	190	187
Motocykl	10,1	7,2	12,4	13,0	10,7	7,0	9,9	10,6	10,7	12,6	7,2
Osobní auto	80,8	64,8	91,5	78,5	68,5	72,7	81,1	83,8	86,2	88,1	92,6
Garáž	32,2	22,5	28,3	34,8	31,2	37,0	41,1	31,7	30,2	31,5	33,5
Rekreační objekt	11,4	2,6	5,7	10,2	8,6	10,0	12,7	14,3	13,7	17,5	18,7

Zdroj: ČSÚ-statistika rodinných účtů, r. 2013



Graf A1.5.4: Dlouhodobá změna ceny standardního bytu 3+1 ve vybraných městech ČR v letech 2001-2012

## Dlouhodobá změna ceny standardního bytu 3+1 ve vybraných městech

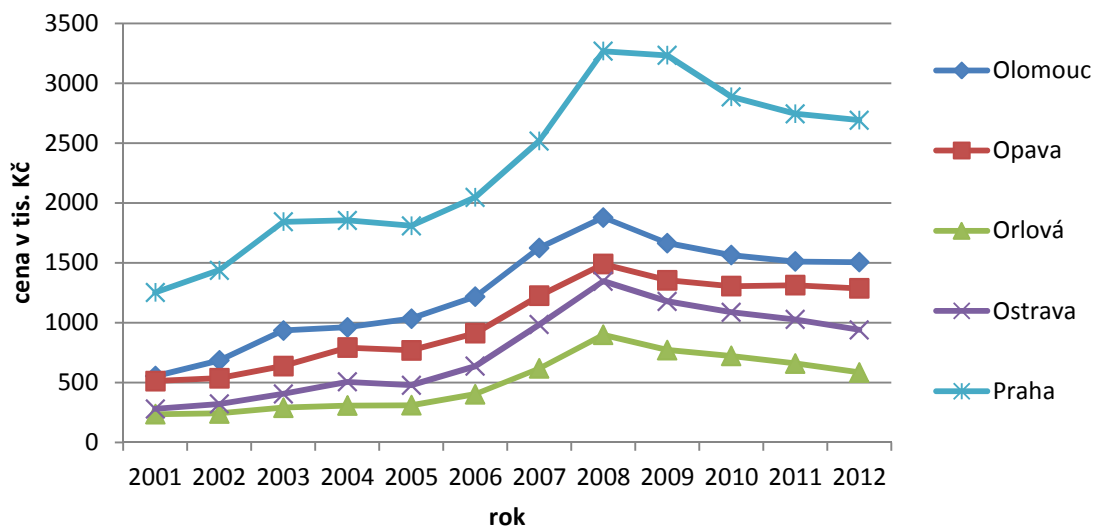

Zdroj: Institut regionálních informací s.r.o.

Tabulka A1.5.14: Dlouhodobý vývoj úrovně bydlení v ČR

Ukazatel / rok cenzu	1961	1970	1980	1991	2001	2011
Obytná plocha/osoba (m <sup>2</sup> )	10,52	12,4	14,61	16,63	18,75	26,44
Počet osob/byt	3,36	3,15	2,92	2,76	2,64	2,47
<b>Intercenzální index změny</b>		<b>1961-1970</b>	<b>1970-1980</b>	<b>1980-1991</b>	<b>1991-2001</b>	<b>2001-2011</b>
Obytná plocha/osoba (m <sup>2</sup> )	x	1,18	1,18	1,14	1,13	1,41
Počet osob/byt	x	0,94	0,93	0,95	0,96	0,94

Zdroj: ČSÚ, vlastní výpočty

Tabulka A1.5.15: Vývoj úrovně bydlení v ČR po roce 1991

Rok	1991	2001	2011
Celková plocha na jednu bytovou jednotku (m <sup>2</sup> )	70,5	76,3	86,7
Počet osob/byt	2,76	2,64	2,47
Plocha bytu/osoba (m <sup>2</sup> )	25,54	28,90	35,10
Změna plochy/osoba (m <sup>2</sup> )	100,0%	113,1%	137,4%

Zdroj: ČSÚ, vlastní výpočty

**Tabulka A1.5.16: Dlouhodobý vývoj systému bydlení v ČR – neobydlené byty**

	Rok sčítání				
	trvalý pobyt				obvyklý pobyt 2011
	1970	1980	1991	2001	
Počet obyvatel	9 807 697	10 291 927	10 302 215	10 230 060	10 436 560
Domy úhrnem	1 765 088	1 830 891	1 868 541	1 969 018	2 158 119
obydlené	1 627 663	1 634 304	1 597 076	1 630 705	1 800 075
z toho rodinné	1 408 079	1 384 080	1 352 221	1 406 806	1 554 794
neobydlené	137 425	196 587	271 465	338 313	356 933
z toho k rekreaci	.	.	128 387	170 477	168 723
<b>Byty úhrnem</b>	<b>3 216 631</b>	<b>3 781 411</b>	<b>4 077 193</b>	<b>4 366 293</b>	<b>4 756 572</b>
obydlené	3 088 841	3 494 846	3 705 681	3 827 678	4 104 635
z toho v rodinných domech	1 652 786	1 604 843	1 525 389	1 632 131	1 795 065
<b>Neobydlené byty</b>	<b>127 790</b>	<b>286 565</b>	<b>371 512</b>	<b>538 615</b>	<b>651 937</b>
<b>Podíl neobydlených bytů z úhrnu</b>	4,0%	7,6%	9,1%	12,3%	13,7%
Počet osob na 1 obydlý byt	3,15	2,92	2,76	2,64	2,47

Zdroj: ČSÚ, vlastní výpočty

**Tabulka A1.5.17: Dlouhodobý vývoj systému bydlení v Moravskoslezském kraji – neobydlené byty**

	Rok sčítání				
	trvalý pobyt				obvyklý pobyt 2011
	1970	1980	1991	2001	
Počet obyvatel	1 166 807	1 257 090	1 278 726	1 265 019	1 205 834
Domy úhrnem	161 573	167 211	172 425	180 888	195 670
obydlené	150 966	156 172	156 475	161 696	175 601
z toho rodinné	122 776	124 258	128 355	135 087	147 525
neobydlené	10 607	11 039	15 950	19 192	19 976
z toho k rekreaci	.	.	4 465	7 660	6 339
<b>Byty úhrnem</b>	.	<b>440 622</b>	<b>480 414</b>	<b>506 845</b>	<b>532 334</b>
obydlené	364 428	416 687	451 156	468 748	480 158
z toho v rodinných domech	.	153 091	155 362	168 667	182 351
<b>Neobydlené byty</b>	.	<b>23 935</b>	<b>29 258</b>	<b>38 097</b>	<b>52 176</b>
<b>Podíl neobydlených bytů z úhrnu</b>	.	5,4%	6,1%	7,5%	9,8%
Počet osob na 1 obydlý byt	.	2,99	2,82	2,66	2,45

Zdroj: ČSÚ, vlastní výpočty

**Tabulka A1.5.18: Příčiny rozdílů v počtech sečtených bytů v roce 1991 a 2001**

Příčina	Odlišné (nesprávné) sečtení bytů v roce 1991	Byty vrácené bytovým účelům	Druhé byty v RD	Byty po sovětských vojácích	Jiné příčiny vzniku	<b>Celkem</b>
Podíl v %	44,4	18,0	13,6	12,6	11,4	100,0

Zdroj: ČSÚ

**Tabulka A1.5.19: Dlouhodobá bilance bydlení v ČR – zaměřeno na odpad (úbytky) bytů**

Změna v interenzálním období	1961-1970	1970-1980	1980-1991	1991-2001	2001-2011
Přírůstek počtu trvale obydlených bytů (TO byty)	243 696	406 005	210 835	121 997	276 957
Nová bytová výstavba - bytů	595 934	797 000	514 000	243 000	320 000
Odpad trvale obydlených bytů odvozený z bytové výstavby a přírůstku TO bytů	352 238	390 995	303 165	121 003	43 043
Intenzita odpadu bytů z výchozího počtu TO bytů ročně	1,24%	1,27%	0,87%	0,33%	0,11%
Přírůstek počtu neobydlených bytů	x	158 775	84 947	167 103	113 322
Celkový odpad bytů (po započtení přírůstku trvale neobydlených bytů)	x	232 220	218 218	<b>-46 100*</b>	<b>-70 279*</b>
Intenzita odpadu z výchozího počtu TO bytů ročně	x	0,75%	0,62%	-0,12%	-0,18%
Celkový odpad bytů a odhad ČSÚ pro období 1991-2001	x	232 220	218 218	100 000	
Intenzita odpadu z výchozího počtu bytů ročně (včetně neobydlených bytů)	x	0,72%	0,58%	0,25%	

Zdroj: ČSÚ

**Tabulka A1.5.20: Územní diferenciacce příspěvku na bydlení v roce 2013**

Kraj-územní jednotka	Počet obyvatel	Příspěvek na bydlení	Kč / obyvatel
Česká republika	10 512 419	7 403	<b>704</b>
Hl. m. Praha	1 243 201	948	<b>763</b>
Středočeský	1 302 336	434	<b>333</b>
Jihočeský	636 707	307	<b>482</b>
Plzeňský	573 469	209	<b>364</b>
Karlovarský	300 309	288	<b>959</b>
Ústecký	825 120	1 067	<b>1 293</b>
Liberecký	438 609	375	<b>855</b>
Královéhradecký	551 909	306	<b>554</b>
Pardubický	515 985	262	<b>508</b>
Vysočina	510 209	205	<b>402</b>
Jihomoravský	1 170 078	793	<b>678</b>
Olomoucký	636 356	432	<b>679</b>
Zlínský	586 299	274	<b>467</b>
<b>Moravskoslezský</b>	<b>1 221 832</b>	<b>1 502</b>	<b>1 229</b>

Zdroj: ČSÚ, vlastní výpočty

**Tabulka A1.5.21: Vývoj doplatku na bydlení v letech 2011-2013**

Rok	2011		2012		2013	
	Průměrná částka	Celkem mil. Kč	Průměrná částka	Celkem mil. Kč	Průměrná částka	Celkem mil. Kč
Doplatek na bydlení	2 468	686	3 181	1 673	3 603	2 814

Zdroj: ČSÚ, vlastní výpočty

## 1.6 Identifikace prostorové diference obyvatelstva a vývoje regionálních rozdílů

Tabulka 1.8: Index nesourodosti v MSK pro rok 2010

Rok	Podíl analyzované proměnné [%]	
	do 14 let	více než 65 let
1994	2,44	3,72
1999	2,16	3,41
2004	1,78	3,16
2009	1,5	3,02

Zdroj: PROCES

Tabulka 1.9: Index nesourodosti pro ORP MSK pro rok 2010

Název ORP	Počet obcí	do 14 let				65 a více let			
		1 994	1 999	2 004	2 009	1 994	1 999	2 004	2 009
Opava	41	1,46	2,09	2,87	3,21	3,93	3,32	2,23	3,14
Frydek-Místek	37	3,7	3,11	2,12	2,6	11,32	10,16	6,26	3,94
Bruntál	31	3,45	3,82	3,29	3,65	7,09	6,11	5,02	4,89
Krnov	25	2,91	3,31	2,48	2,8	4,27	4,01	3,59	4,43
Nový Jičín	16	2,09	1,88	1,99	1,98	3,29	3,08	3,05	3,31
Hlučín	15	3,45	2,46	2,06	2,3	6,34	5,3	3,76	3,46
Ostrava	13	0,57	0,58	0,19	0,27	1,77	1,79	1,18	0,49
Bílovec	12	1,31	2,36	1,38	2,03	3,21	4,16	4,65	4,35
Jablunkov	12	2,59	3,28	2,74	1,94	3,18	5,19	3,99	3,36
Třinec	12	0,88	0,85	1,77	2,45	3,94	3,86	2,68	1,48
Vítkov	12	1,58	2,18	2,62	3,49	3,27	2,43	4,42	3,83
Frydlant nad Ostravicí	11	1,25	1,67	1,64	1,71	3,22	3,19	2,39	3,81
Rýmařov	11	3,19	3,73	2,05	3,17	9,41	7,62	3,86	1,92
Kopřivnice	10	5,16	4,78	3,37	1,46	13,42	11,91	10,5	7,65
Odry	10	0,64	1,39	1,77	2,17	3,76	3,35	3,34	2,88
Kravaře	9	2,65	2,56	3,04	2,41	3,5	2,41	2,08	3,15
Frenštát pod Radhoštěm	6	2,24	2,86	2,61	1,37	3,88	3,37	1,83	1,06
Havířov	5	0,4	0,52	0,54	0,94	3,98	2,01	0,68	1,46
Karviná	4	0,41	0,91	1,67	1,15	6,13	5,23	1,03	1,71
Orlová	4	6,54	5,18	2,65	0,91	17,65	15,91	12,09	7,09
Bohumín	2	2,05	1,76	1,36	1,04	3,94	3,54	3,5	2,72
Český Těšín	2	0	0,21	0,16	0,15	0	1,26	1,03	1,09

Zdroj: PROCES

Tabulka 1.10: Popisná statistika podílu obyvatel mladších 14 let k 1.1. let 1995,2000,2005,2010

Rok	Průměr	Medián	Směrodatná odchylka	Interquartilové rozpětí
1995	0,198	0,199	0,026	0,031
2000	0,177	0,176	0,024	0,030
2005	0,160	0,159	0,023	0,025
2010	0,148	0,148	0,023	0,021

Zdroj: PROCES

**Tabulka 1.11: Extrémní hodnoty podílu obyvatel mladších 14 let**

Rok	5 extrémních hodnot	Název obce	Podíl obyvatel mladších 14 let
1995	Nejvyšší	1 Nová Pláň	0,28
		2 Osoblaha	0,26
		3 Křišťanovice	0,26
		4 Slezské Rudoltice	0,26
		5 Světlá Hora	0,26
	Nejnižší	1 Kaňovice	0,12
		2 Hrabyně	0,13
		3 Roudno	0,13
		4 Nové Heřminovy	0,13
		5 Doubrava	0,14
2000	Nejvyšší	1 Bohušov	0,28
		2 Slezské Rudoltice	0,25
		3 Svatoňovice	0,25
		4 Čermná ve Slezsku	0,25
		5 Světlá Hora	0,24
	Nejnižší	1 Hrabyně	0,11
		2 Nové Heřminovy	0,11
		3 Žermanice	0,12
		4 Andělská Hora	0,12
		5 Kaňovice	0,12
2005	Nejvyšší	1 Nová Pláň	0,26
		2 Lhotka u Litultovic	0,24
		3 Čermná ve Slezsku	0,24
		4 Bohušov	0,23
		5 Vyšní Lhoty	0,23
	Nejnižší	1 Dlouhá Stráň	0,06
		2 Tvrdkov	0,09
		3 Janov	0,10
		4 Hrabyně	0,11
		5 Kaňovice	0,11
2010	Nejvyšší	1 Nová Pláň	0,28
		2 Vyšní Lhoty	0,24
		3 Čermná ve Slezsku	0,21
		4 Hlinka	0,21
		5 Heřmanice u Oder	0,20
	Nejnižší	1 Petrovice	0,06
		2 Roudno	0,08
		3 Dlouhá Stráň	0,08
		4 Janov	0,08
		5 Ludvíkov	0,09

**Tabulka 1.12: Popisná statistika podílu obyvatel starších 65 let k 1.1 let 1995,2000,2005,2010**

Rok	Průměr	Medián	Směrodatná odchylka	Interquartilové rozpětí
1995	0,127	0,123	0,031	0,038
2000	0,132	0,131	0,028	0,037
2005	0,131	0,132	0,023	0,026
2010	0,142	0,144	0,026	0,032

Zdroj: PROCES

Tabulka 1.13: Extrémní hodnoty podílu obyvatel starších 65 let

Rok	5 extrémních hodnot	Název obce	Podíl obyvatel starší 65 let
1995	Nejvyšší	1 Komorní Lhotka	0,23
		2 Kyjovice	0,23
		3 Doubrava	0,22
		4 Nižní Lhoty	0,22
		5 Petrovice	0,20
	Nejnižší	1 Světlá Hora	0,05
		2 Karlova Studánka	0,06
		3 Dívčí Hrad	0,06
		4 Břidličná	0,07
		5 Václavov u Bruntálu	0,07
2000	Nejvyšší	1 Komorní Lhotka	0,24
		2 Petrovice	0,24
		3 Kyjovice	0,23
		4 Nižní Lhoty	0,22
		5 Doubrava	0,20
	Nejnižší	1 Křišťanovice	0,06
		2 Karlova Studánka	0,06
		3 Bravantice	0,06
		4 Světlá Hora	0,07
		5 Svobodné Heřmanice	0,07
2005	Nejvyšší	1 Nižní Lhoty	0,21
		2 Kyjovice	0,21
		3 Komorní Lhotka	0,20
		4 Tvrdkov	0,19
		5 Malá Štáhle	0,18
	Nejnižší	1 Nová Pláň	0,06
		2 Křišťanovice	0,07
		3 Karlova Studánka	0,07
		4 Čermná ve Slezsku	0,07
		5 Moravskoslezský Kočov	0,08
2010	Nejvyšší	1 Petrovice	0,23
		2 Kyjovice	0,22
		3 Staré Heřminovy	0,22
		4 Malá Štáhle	0,21
		5 Komorní Lhotka	0,20
	Nejnižší	1 Nová Pláň	0,00
		2 Mezina	0,08
		3 Čermná ve Slezsku	0,08
		4 Moravskoslezský Kočov	0,08
		5 Heřmanice u Oder	0,08

Tabulka 1.14: Popisná statistika indexu stáří k 1.1. let 1995,2000,2005,2010

Rok	Průměr	Medián	Směrodatná odchylka	Interkvartilové rozpětí
1995	66,29	61,55	23,06	29,89
2000	77,04	73,60	23,29	31,68
2005	84,22	82,56	24,27	27,37
2010	99,41	96,77	33,14	31,25

Zdroj: PROCES

Tabulka 1.15: Extrémní hodnoty pro index stáří v MSK pro rok 2010

Rok	5 extrémních hodnot	Název obce	Index stáří
1995	Nejvyšší	1 Kaňovice	161,90
		2 Doubrava	159,76
		3 Komorní Lhotka	142,13
		4 Kyjovice	139,57
		5 Krásná	136,17
	Nejnižší	1 Světlá Hora	20,42
		2 Václavov u Bruntálu	27,27
		3 Břidličná	27,59
		4 Svatoňovice	27,71
		5 Karlova Studánka	28,00
2000	Nejvyšší	1 Petrovice	166,67
		2 Kyjovice	162,71
		3 Kaňovice	161,90
		4 Komorní Lhotka	155,81
		5 Krásná	134,78
	Nejnižší	1 Křišťanovice	27,27
		2 Světlá Hora	29,55
		3 Bravantice	30,54
		4 Svatoňovice	30,86
		5 Karlova Studánka	32,56
2005	Nejvyšší	1 Dlouhá Stráň	225,00
		2 Tvrdkov	219,05
		3 Kyjovice	153,98
		4 Janov	152,78
		5 Petrovice	150,00
	Nejnižší	1 Nová Pláň	22,22
		2 Čermná ve Slezsku	30,26
		3 Karlova Studánka	39,02
		4 Jezdkovice	41,18
		5 Heřmanice u Oder	42,31
2010	Nejvyšší	1 Petrovice	387,50
		2 Roudno	242,86
		3 Dlouhá Stráň	228,57
		4 Rusín	227,27
		5 Janov	219,23
	Nejnižší	1 Nová Pláň	0,00
		2 Čermná ve Slezsku	37,84
		3 Heřmanice u Oder	40,00
		4 Hlinka	42,86
		5 Mezina	47,83

## 1.7 Nové vymezení sídelní a průmyslové aglomerace

Tabulka 1.16: Nejvýznamnější migrační cíle z Ostravy v letech 1991 - 2010

1991-1995		1996-2000		2001-2005		2006-2010	
Název ORP	Abs.	Název ORP	Abs.	Název ORP	Abs.	Název ORP	Abs.
Ostrava	2997	Ostrava	2676	Ostrava	3316	Ostrava	4346
Havířov	2272	Frýdek-Místek	1800	Frýdek-Místek	2149	<b>Praha</b>	3037
Frýdek-Místek	2256	Havířov	1477	<b>Praha</b>	1634	Frýdek-Místek	2605
Hlučín	1472	Hlučín	1373	Havířov	1443	Hlučín	1934
Opava	1102	Opava	800	Hlučín	1443	Havířov	1534
<b>Praha</b>	858	<b>Praha</b>	795	Opava	851	Opava	1138
Orlová	758	Orlová	608	Frýdlant nad Ostravicí	806	Bohumín	915

Zdroj: PROCES

Tabulka 1.17: Ukazatele pro vymezení Ostravské aglomerace

Ukazatele	užší jádro		aglomerace		mimo aglomeraci		MSK
	abs.	[%]	abs.	[%]	abs.	[%]	
Počet obyvatel 2010	730 320	58,7	1 013 912	81,4	231 385	18,6	1 245 297
Přistěhovalí do Ostravy 2006-2010	5 582	62,7	7 639	85,8	1 264	14,2	8 903
Vystěhovalí z Ostravy 2006-2010	10 439	65,2	13 934	87,0	2 088	13,0	16 022
Obsazená pracovní místa 2009	295 845	62,4	410 976	86,6	63 367	13,4	474 343
Průměrná intenzita dopravy 2010 (roční průměr počtu motorových vozidel)	5 420	-	5 015	-	2 208	-	3 608
Počet bytů celkem 2011	308 652	59,1	426 200	81,7	95 701	18,3	521 901
Počet dokončených bytů 2000-2010	10 975	48,7	17 220	76,4	5 327	23,6	22 547
Dotace (Kč)	915 mil.	24,9	2 383 mil.	64,7	1 298 mil.	35,3	3 682 mil.

Zdroj: PROCES

Tabulka A1.7.1: Obce s nejvyšší zápornou intenzitou pracovních vazeb v Moravskoslezském kraji

Rok- Název obce	Počet obyvatel		Intenzita pracovních vazeb		Saldo pohybu za prací (denní)	
	Celkem	Celkem	Podíl salda pohybu za prací na počtu obyvatel	Podíl salda pohybu za prací na počtu obyvatel	Rozdíl mezi počtem dojíždějících a vyjíždějících za prací (mimo obec)	
	2011	2001	2011	2001	2011	2001
Václavovice	1860	1492	-27,6%	-31,6%	-514	-472
Lhotka	501	432	-27,1%	-23,4%	-136	-101
Vělopolí	281	206	-26,7%	-26,7%	-75	-55
Chlebičov	1059	1069	-24,8%	-29,6%	-263	-316
Žermanice	287	215	-24,7%	-20,5%	-71	-44
Albrechtíčky	684	693	-24,4%	-24,7%	-167	-171
Závišice	895	733	-24,4%	-30,8%	-218	-226
Kaňovice	298	192	-24,2%	-28,6%	-72	-55
Pstruží	866	705	-24,1%	-27,4%	-209	-193
Dobruška	1117	1036	-24,0%	-26,8%	-268	-278

Zdroj: ČSÚ, vlastní výpočty



**Tabulka A1.7.2: Obce s nejvyšší kladnou intenzitou pracovních vazeb v Moravskoslezském kraji**

Rok- Název obce	Počet obyvatel		Intenzita pracovních vazeb		Saldo pohybu za prací (denní)	
	Celkem	Celkem	Podíl salda pohybu za prací na počtu obyvatel	Podíl salda pohybu za prací na počtu obyvatel	Rozdíl mezi počtem dojíždějících a vyjíždějících za prací (mimo obec)	
	2011	2001	2011	2001	2011	2001
Třinec	36263	38953	13,1%	17,3%	4767	6754
Sviadnov	1536	1279	22,0%	61,2%	338	783
Karlova Studánka	215	230	25,1%	51,3%	54	118
Šenov u Nového Jičína	2021	1957	26,2%	51,7%	529	1012
Nová Pláň	52	26	42,3%	361,5%	22	94
Staříč	1980	1889	51,5%	108,6%	1020	2052
Stonava	1728	1809	107,8%	284,3%	1862	5143
Mošnov	688	677	181,3%	42,2%	1247	286
Nošovice	937	948	183,2%	46,4%	1717	440
Nižní Lhoty	255	249	284,7%	-18,5%	726	-46

Zdroj: ČSÚ, vlastní výpočty

**Tabulka A.1.7.3: Obce s nejvyšší intenzitou vzdělanostních vazeb v Moravskoslezském kraji**

Rok- Název obce	Počet obyvatel		Intenzita vzdělanostních vazeb		Saldo pohybu za prací (denní)	
	Celkem	Celkem	Podíl salda pohybu do škol na počtu obyvatel	Podíl salda pohybu do škol na počtu obyvatel	Rozdíl mezi počtem dojíždějících a vyjíždějících do škol (mimo obec)	
	2011	2001	2011	2001	2011	2001
Frenštát pod Radhoštěm	10915	11361	2,6%	12,8%	285	1450
Bruntál	16625	17627	2,9%	7,9%	482	1388
Melč	648	618	3,2%	18,1%	21	112
Ostrava	296224	316744	4,0%	2,8%	11830	8721
Opava	58351	61382	4,9%	4,6%	2863	2801
Hnojník	1479	1446	7,1%	17,2%	105	249
Šenov u Nového Jičína	2021	1957	7,7%	20,1%	155	394
Andělská Hora	362	383	11,0%	42,6%	40	163
Šilheřovice	1601	1520	15,2%	36,1%	244	549
Mladecko	149	164	15,4%	108,5%	23	178

Zdroj: ČSÚ, vlastní výpočty

**Tabulka A1.7.4: Obce s nejvyšší zápornou intenzitou vazeb (pracovní a vzdělanostní) v Moravskoslezském kraji**

Rok- Název obce	A – aglomerace UJ-užší jádro SJ-širší jádro	Změna funkce obce			Vazby obce		
		Obytné	Pracovní	Vzdělanostní	Celkem změna funkce	Změna intenzity vazeb	Intenzita vazeb -stav
		% změna počtu obyvatel	% změna salda pohybu za prací	% změna salda pohybu do škol	Součet změn funkcí	Součet změn pohybu za prací a do škol	Součet pracovní a vzdělanostní funkce
		2001-2011	2001-2011	2001-2011	2001-2011	2001-2011	2011
Vělopolí	A	36,4%	0,0%	2,2%	38,7%	2,2%	<b>-39,5%</b>
Kaňovice	UJ	55,2%	4,5%	2,5%	62,2%	7,0%	<b>-37,2%</b>
Lhotka	SJ	16,0%	-3,8%	6,5%	18,7%	2,7%	<b>-37,1%</b>
Václavovice	A	24,7%	4,0%	0,4%	29,0%	4,4%	<b>-36,9%</b>
Lhotka u Litultovic		7,5%	6,4%	-0,5%	13,4%	5,9%	<b>-36,3%</b>
Čavisov	UJ	17,9%	8,1%	3,6%	29,6%	11,7%	<b>-35,8%</b>
Střítež	UJ	-1,5%	-0,8%	1,7%	-0,5%	1,0%	<b>-35,6%</b>
Budišovice	SJ	49,4%	0,8%	6,2%	56,5%	7,0%	<b>-35,3%</b>
Horní Bludovice	UJ	29,6%	4,6%	4,5%	38,7%	9,1%	<b>-34,8%</b>
Albrechtičky	SJ	-1,3%	0,3%	1,5%	0,4%	1,7%	<b>-34,6%</b>
Závišice	A	22,1%	6,5%	1,8%	30,4%	8,3%	<b>-34,4%</b>
Pražmo		-6,5%	2,1%	5,2%	0,8%	7,3%	<b>-34,4%</b>
Chlebičov	A	-0,9%	4,7%	2,1%	5,9%	6,8%	<b>-34,4%</b>
Dobratice	SJ	7,8%	2,9%	-3,0%	7,7%	-0,1%	<b>-34,2%</b>
Horní Domaslavice	UJ	20,0%	5,6%	1,3%	26,9%	7,0%	<b>-33,1%</b>
Pstruží	A	22,8%	3,2%	-0,7%	25,4%	2,5%	<b>-32,8%</b>
Žermanice	UJ	33,5%	-4,3%	7,8%	37,0%	3,5%	<b>-32,8%</b>
Písečná		11,8%	9,1%	3,0%	23,9%	12,1%	<b>-32,7%</b>
Dobroslavice	UJ	8,2%	6,0%	2,1%	16,3%	8,1%	<b>-32,4%</b>
Vrchy		-14,8%	9,6%	3,1%	-2,2%	12,7%	<b>-32,3%</b>

*Zdroj: ČSÚ, vlastní výpočty*

**Tabulka A1.7.5: Obce s nejvyšší kladnou intenzitou vazeb (pracovní a vzdělanostní) v Moravskoslezském kraji**

Rok- Název obce	A – aglomerační UJ-užší jádro SJ-širší jádro	Změna funkce obce			Vazby obce		
		Obytné	Pracovní	Vzdělanostní	Celkem změna funkce	Změna intenzity vazeb	Intenzita vazeb -stav
		% změna počtu obyvatel	% změna saldy pohybu za prací	% změna saldy pohybu do škol	Součet změn funkcí	Součet změn pohybu za prací a do škol	Součet pracovní a vzdělanostní funkce
		2001-2011	2001-2011	2001-2011	2001-2011	2001-2011	2011
Paskov	UJ	2,4%	-21,7%	0,0%	-19,3%	-21,7%	<b>4,4%</b>
Otice	A	2,3%	-0,7%	4,0%	5,5%	3,2%	<b>4,8%</b>
Suchdol nad Odrou		0,6%	1,7%	-0,8%	1,4%	0,8%	<b>5,2%</b>
Bruntál		-5,7%	-1,3%	-5,0%	-12,0%	-6,3%	<b>8,5%</b>
Hnojník	SJ	2,3%	3,3%	-10,1%	-4,5%	-6,8%	<b>9,3%</b>
Třinec	SJ	-6,9%	-4,2%	-1,5%	-12,6%	-5,7%	<b>10,7%</b>
Opava	A	-4,9%	-7,2%	0,3%	-11,8%	-6,9%	<b>11,6%</b>
Mladecko		-9,1%	-12,5%	-93,1%	-114,7%	-105,6%	<b>12,1%</b>
Nový Jičín	A	-8,4%	-6,2%	-2,4%	-17,0%	-8,6%	<b>12,7%</b>
Ostrava	UJ	-6,5%	-0,9%	1,2%	-6,2%	0,3%	<b>13,2%</b>
Sviadnov	UJ	20,1%	-39,2%	1,3%	-17,8%	-37,9%	<b>13,5%</b>
Frenštát pod Radhoštěm		-3,9%	-3,7%	-10,2%	-17,8%	-13,9%	<b>15,2%</b>
Karlova Studánka		-6,5%	-26,2%	2,8%	-29,9%	-23,4%	<b>20,9%</b>
Nová Pláň		100,0%	-319,2%	-3,8%	-223,1%	-323,1%	<b>30,8%</b>
Šenov u Nového Jičína	A	3,3%	-25,5%	-12,5%	-34,7%	-38,0%	<b>33,8%</b>
Staříč	SJ	4,8%	-57,1%	4,4%	-47,9%	-52,7%	<b>44,6%</b>
Stonava	UJ	-4,5%	-176,5%	-0,4%	-181,5%	-177,0%	<b>101,9%</b>
Nošovice	SJ	-1,2%	136,8%	2,9%	138,5%	139,7%	<b>175,3%</b>
Mošnov	SJ	1,6%	139,0%	4,8%	145,4%	143,8%	<b>175,9%</b>
Nižní Lhoty	SJ	2,4%	303,2%	9,1%	314,7%	312,3%	<b>274,9%</b>

*Zdroj: ČSÚ, vlastní výpočty*

## 1.8 Identifikace periferních oblastí prostřednictvím socioekonomických procesů

Tabulka 1.18: Dlouhodobý vývoj migračního salda a hrubé míry migračního salda (aktualizace 2014)

ORP	Krátkodobý vývoj Období 2006 - 2013		Dlouhodobý vývoj Období 1991 - 2013	
	Migrační saldo (počet)	Hrubá míra migračního salda (%)	Migrační saldo (počet)	Hrubá míra migračního salda (%)
Bruntál	-1130	-29,4	-2177	-55,7
Krnov	-662	-15,7	-815	-19,2
Odry	-323	-18,6	-616	-34,6
Rýmařov	-578	-35,0	-1831	-106,9
Vítkov	-295	-21,2	-552	-38,9

Zdroj: ČSÚ, Běžná evidence obyvatelstva

Tabulka 1.19: Migrační saldo a HMMS v desetiletých intervalech dle POÚ v MSK

Data	Období	Název pověřeného obecního úřadu					
		Bruntál	Horní Benešov	Krnov	Město Albrechtice	Osoblaha	Vrbno pod Pradědem
Migrační saldo	1971-1980	188	-505	-413	-1220	-503	25
	1981-1990	-645	-235	-985	-866	-71	-218
	1991-2000	248	-328	419	-88	-61	-254
	2001-2010	-823	-72	-574	-119	-24	-470
Hrubá míra migračního salda	1971-1980	8,07	-131,81	-13,27	-126,02	-149,73	2,96
	1981-1990	-24,79	-61,69	-31,15	-98,69	-22,02	-24,83
	1991-2000	9,06	-90,46	13,24	-10,16	-20,09	-29,09
	2001-2010	-30,08	-20,31	-18,38	-14,14	-7,87	-57,13

Zdroj: ČSÚ, vlastní zpracování

## 2 Vliv socioekonomických a přírodních podmínek

### 2.1 Přírodní podmíněnost rozvoje sídel

V této podkapitole nejsou k dispozici tabulkové výstupy.

### 2.2 Struktura průmyslu, průmyslové uzly, lokalizační faktory

V této podkapitole nejsou k dispozici tabulkové výstupy.

### 2.3 Typizace míst a oblastí cestovního ruchu a rekreace

Tabulka 2.1: Počet příjezdů hostů a počet přenocování v ubytovacích zařízeních ORP MSK v roce 2013 (aktualizace 2014)

Název ORP	Počet příjezdů hostů	Počet přenocování hostů
Bílovec	4 118	8 755
Bohumín	4 026	6 669
Bruntál	46 175	134 240
Český Těšín	3 818	7 929
Frenštát pod Radhoštěm	27 156	61 271
Frýdek-Místek	52 767	114 255
Frýdlant nad Ostravicí	92 405	237 639
Havířov	14 271	29 735
Hlučín	4 665	9 179
Jablunkov	32 458	79 669
Karviná	16 884	154 169
Kopřivnice	19 238	53 848
Kravaře	1 561	3 719
Krnov	14 667	35 714
Nový Jičín	20 570	43 422
Odry	10 241	24 902
Opava	30 004	63 019
Orlová	1 298	3 896
Ostrava	194 887	542 000
Rýmařov	61 775	208 833
Třinec	29 822	80 595
Vítkov	15 231	45 488

Zdroj: ČSÚ, 2013

## 2.4 Regionalizace služeb a maloobchodu, obslužná sídla a jejich hierarchie

Tabulka 2.2: Největší počet subjektů a zaměstnanců ve službách v obcích Moravskoslezského kraje

Název obce	SO ORP	Počet subjektů ve službách	Název obce	SO ORP	Počet zaměstnanců ve službách
Ostrava	Ostrava	53 915	Ostrava	Ostrava	88 400,00
Opava	Opava	10 470	Opava	Opava	10 775,00
Havířov	Havířov	10 383	Frýdek-Místek	Frýdek-Místek	8 575,00
Frýdek-Místek	Frýdek-Místek	9 310	Třinec	Třinec	8 075,00
Karviná	Karviná	6 525	Karviná	Karviná	7 300,00
Třinec	Třinec	4 604	Havířov	Havířov	5 900,00
Nový Jičín	Nový Jičín	4 185	Nový Jičín	Nový Jičín	5 150,00
Český Těšín	Český Těšín	3 748	Krnov	Krnov	3 675,00
Krnov	Krnov	3 433	Český Těšín	Český Těšín	3 150,00
Kopřivnice	Kopřivnice	3 265	Kopřivnice	Kopřivnice	2 400,00
Orlová	Orlová	3 198	Bohumín	Bohumín	2 325,00
Bruntál	Bruntál	2 619	Bruntál	Bruntál	1 650,00
Bohumín	Bohumín	2 508	Orlová	Orlová	1 200,00
Hlučín	Hlučín	1 858	Bílovec	Bílovec	1 125,00
Frenštát pod Radhoštěm	Frenštát pod Radhoštěm	1 717	Frenštát pod Radhoštěm	Frenštát pod Radhoštěm	975,00
Frýdlant nad Ostravicí	Frýdlant nad Ostravicí	1 336	Šenov u Nového Jičína	Nový Jičín	900,00
Studénka	Bílovec	1 152	Jablunkov	Jablunkov	750,00
Šenov	Ostrava	1 152	Rýmařov	Rýmařov	750,00
Příbor	Kopřivnice	1 140	Hlučín	Hlučín	675,00
Rýmařov	Rýmařov	1 042	Hrabyně	Opava	675,00

Zdroj: Albertina data firemní monitor

Pozn.: Vybrané subjekty ve službách dle OKEČ:

G: Obchod; opravy motorových vozidel a výrobků pro osobní potřebu a převážně pro domácnost; H: Ubytování a stravování  
 I: Doprava, skladování a spoje; J: Finanční zprostředkování; K: Činnosti v oblasti nemovitostí a pronájmu; podnikatelské činnosti; L: Veřejná správa a obrana; povinné sociální zabezpečení; M: Vzdělávání; N: Zdravotnictví a sociální péče; veterinární činnosti; O: Ostatní veřejné, sociální a osobní služby; P: Činnosti domácností; Q: Exteritoriální organizace a instituce

Tabulka 2.3: Hierarchie obslužných sídel dle jejich významu v kraji

Posuzovaná kategorie	Občanská vybavenost	Obchodní řetězce	Subjekty poskytující služby	Počet zaměstnanců ve službách	Celkové pořadí
Pořadí sídel dle významu/počtu zařízení	Ostrava	Ostrava	Ostrava	Ostrava	<b>Ostrava</b>
	Havířov	Frýdek-Místek	Opava	Opava	<b>Opava</b>
	Třinec	Opava	Havířov	Frýdek-Místek	<b>Havířov</b>
	Karviná	Havířov	Frýdek-Místek	Třinec	<b>Frýdek-Místek</b>
	Frýdek-Místek	Karviná	Karviná	Karviná	<b>Karviná</b>
	Opava	Třinec	Třinec	Havířov	<b>Třinec</b>

Zdroj: PROCES, vlastní zpracování

## 2.5 Identifikace sociálně slabých oblastí

V této podkapitole nejsou k dispozici tabulkové výstupy.

## 2.6 Prognóza ekonomického vývoje a distribuce pracovních míst na úrovni obcí

Tabulka 2.4: Vývoj struktury zaměstnanosti v Moravskoslezském kraji mezi lety 1993 a 2013 (aktualizace 2014)

CZ - NACE	Popis odvětví	Počet zaměstnanců (v tis.)			Počet zaměstnanců (v %.)		
		1993	2013	Rozdíl	1993	2013	Rozdíl
A	Zemědělství, lesnictví a rybářství	25,8	11,2	-14,6	4,5	2,1	-2,4
B	Těžba a dobývání	52,5	18,4	-34,1	9,1	3,4	-5,7
C	Zpracovatelský průmysl	179,0	144,9	-34,1	31,2	26,8	-4,4
D	Výroba a rozvod elektřiny, plynu, tepla	10,1	8,8	-1,3	1,7	1,6	-0,1
E	Zásob. vodou; činnosti souvis. s odpady	6,4	6,2	-0,2	1,1	1,1	0,0
F	Stavebnictví	47,0	41,4	-5,6	8,2	7,7	-0,5
G	Velkoobchod a maloob.; opr. mot. vozidel	56,2	72,5	16,3	9,8	13,4	3,6
H	Doprava a skladování	39,8	33,3	-6,5	6,9	6,2	-0,7
I	Ubytování, stravování a pohostinství	14,8	18,5	3,7	2,6	3,4	0,8
J	Informační a komunikační činnosti	9,6	11,1	1,5	1,7	2,0	0,3
K	Peněžnictví a pojišťovnictví	5,0	9,9	4,9	0,9	1,8	0,9
L	Činnosti v oblasti nemovitostí	2,1	3,3	1,2	0,4	0,6	0,2
M	Profesní, vědecké a technické činnosti	8,7	19,6	10,9	1,5	3,6	2,1
N	Administrativní a podpůrné činnosti	7,9	18,0	10,1	1,4	3,3	1,9
O	Veřejná správa a obrana; pov. soc. zabezp.	29,2	32,4	3,2	5,1	6,0	0,9
P	Vzdělávání	31,4	36,2	4,8	5,5	6,7	1,2
Q	Zdravotní a sociální péče	29,9	36,7	6,8	5,2	6,8	1,6
R	Kulturní, zábavní a rekreační činnosti	6,9	9,1	2,2	1,2	1,7	0,5
S	Ostatní činnosti	12,2	8,6	-3,6	2,1	1,6	-0,5
<b>Celkem</b>		<b>574,7</b>	<b>539,9</b>	<b>-34,8</b>	<b>100</b>	<b>100</b>	

Zdroj: ČSÚ, Výběrové šetření pracovních sil

Tabulka 2.5: Klasifikace zaměstnání a postavení zaměstnaných v Moravskoslezském kraji v letech 1993 a 2013 (aktualizace 2014)

K Z A M	Popis pozice	Počet zaměstnanců			Podíl zaměst. (v %)		
		1993	2013	Rozdíl	1993	2013	Rozdíl
1	Zákonodárci, vedoucí a řídicí pracovníci	17,8	25,0	7,2	3,1	4,6	1,5
2	Vědečtí a odborní duševní pracovníci	48,3	64,0	15,7	8,5	11,8	3,3
3	Techn., zdravot. a pedagog. prac. (vč. příbuz. oborů)	87,1	92,5	5,4	15,3	17,0	1,7
4	Nižší administrativní pracovníci (úředníci)	34,0	53,6	19,6	6,0	9,8	3,8
5	Provozní pracovníci ve službách a obchodě	63,6	89,8	26,2	11,1	16,5	5,4
6	Kvalifik. dělníci v zem. a les. (vč. příbuz. oborů)	11,5	6,9	-4,6	2,0	1,3	-0,7
7	Řemeslníci a kvalifik. výrobci, zpracovatelé, opraváři	141,0	95,5	-45,5	24,7	17,6	-7,1
8	Obsluha strojů a zařízení	93,5	82,3	-11,2	16,4	15,1	-1,3
9	Pomocní a nekvalifikovaní pracovníci	64,6	33,3	-31,3	11,3	6,1	-5,2
0	Příslušníci armády	9,4	1,2	-8,2	1,7	0,2	-1,5
<b>Celkem</b>		<b>570,9</b>	<b>544,1</b>	<b>-26,8</b>	<b>100</b>	<b>100</b>	

Zdroj: ČSÚ, Výběrové šetření pracovních sil

Tabulka 2.6: Hrubá průměrná měsíční mzda v krajích České republiky v letech 2004 a 2013 (aktualizace 2014)

Kraje	Průměr		Medián (Q2)		1 decil (D1)		9 decil (D9)		Rozdíl		Asymetrie	
	2004	2013	2004	2013	2004	2013	2004	2013	2004	2013	2004	2013
<b>PHA</b>	28 703	35 570	22 057	27 705	11 596	11 767	47 861	62 520	36 265	50 753	2,47	2,18
<b>SCK</b>	20 699	27 059	18 187	23 064	10 321	12 079	31 107	42 628	20 786	30 549	1,64	1,78
<b>JMK</b>	19 292	25 645	16 282	21 377	9 689	11 684	30 375	42 008	20 686	30 324	2,14	2,13
<b>PLK</b>	19 476	24 867	17 434	21 718	10 884	11 973	28 705	38 934	17 820	26 961	1,72	1,77
<b>LBK</b>	18 827	24 248	16 572	21 420	9 945	11 683	28 321	38 140	18 376	26 457	1,77	1,72
<b>ULK</b>	19 304	23 920	17 143	20 826	10 101	11 109	28 504	37 451	18 403	26 342	1,61	1,71
<b>MSK</b>	<b>19 310</b>	<b>24 408</b>	<b>17 275</b>	<b>21 676</b>	<b>10 068</b>	<b>11 444</b>	<b>28 594</b>	<b>38 015</b>	<b>18 526</b>	<b>26 571</b>	<b>1,57</b>	<b>1,60</b>
<b>VYS</b>	18 456	23 310	16 134	20 659	10 343	12 288	27 274	35 182	16 931	22 894	1,92	1,73
<b>OLK</b>	19 007	23 057	16 263	20 599	9 691	11 494	27 618	34 612	17 927	23 118	1,73	1,54
<b>KHK</b>	18 301	23 524	15 985	20 563	10 021	11 893	26 966	36 202	16 945	24 309	1,84	1,80
<b>PAK</b>	17 973	23 237	15 605	20 576	9 695	11 358	27 422	36 220	17 727	24 862	2,00	1,70
<b>JCK</b>	18 586	23 712	16 446	20 778	10 688	12 150	26 836	37 033	16 148	24 883	1,80	1,88
<b>ZLK</b>	18 707	22 952	16 294	20 243	9 878	11 515	28 639	35 940	18 761	24 425	1,92	1,80
<b>KVK</b>	17 986	21 818	15 741	19 337	9 665	11 567	26 679	33 242	17 014	21 675	1,80	1,79

Zdroj: MPSV, Regionální statistika cen práce – podnikatelská sféra, údaje za rok 2010 a 2004

Pozn.: Rozdíl = D9 – D1, Asymetrie = (D9 – Q2)/(Q2 – D1), Označení krajů je následující: PHA - Praha; SCK - Středočeský kraj; JHC - Jihočeský kraj; PLK - Plzeňský kraj; KVK - Karlovarský kraj; ULK - Ústecký kraj; LBK - Liberecký kraj; KHK - Královéhradecký kraj; PAK - Pardubický kraj; VYS - Vysočina; JMK - Jihomoravský kraj; OLK - Olomoucký kraj; ZLK - Zlínský kraj; MSK - Moravskoslezský kra;



## 3 Dopravní infrastruktura

### 3.1 Dopravní a spojové uzly

V této podkapitole nejsou k dispozici tabulkové výstupy.

### 3.2 Lokalizace hlavních toků přepravy

Tabulka 3.1: Výkony dopravy v Moravskoslezském kraji v roce 2013 (aktualizace 2014)

Typ dopravy	Typ výkonu	Výkon dopravy (v tis. tun/osob)
Silniční nákladní a veřejná autobusová doprava	vývoz věcí do jiných krajů	3 814
	dovoz věcí z jiných krajů	5 258
	přeprava věcí v rámci kraje	27 996
	přeprava cestujících v rámci kraje <sup>1)</sup>	35 442
Železniční doprava	vývoz věcí do jiných krajů	2 752
	dovoz věcí z jiných krajů	1 707
	přeprava věcí v rámci kraje	5 723
	přeprava cestujících v rámci kraje	14 937

Zdroj: Ministerstvo dopravy ČR; ČSÚ-doprava-17-103. Výkony dopravy podle krajů v roce 2009  
Pozn.:1) vnitrostátní linková doprava ve veřejném zájmu včetně ostatní dopravy

Tabulka 3.2: Výkony dopravy v Moravskoslezském kraji v období let 2007-2009 a 2011-2013 (aktualizace 2014)

	Rok					
	2007	2008	2009	2011	2012	2013
<b>Délka silnic a dálnic (km)</b>	<b>3 375</b>	<b>3 394</b>	<b>3 428</b>	<b>3 441</b>	<b>3 454</b>	<b>3 455</b>
v tom:						
dálnice	15	28	54	54	60	60
silnice I. třídy	716	704	684	685	681	675
z toho rychlostní	33	32	32	32	40	40
silnice II. třídy	749	766	803	824	819	824
silnice III. třídy	1 895	1 897	1 888	1 878	1 895	1 896
<b>Motorová vozidla</b>						
Osobní automobily včetně dodávkových	428 663	445 431	448 672	459 641	468 433	469 171
Nákladní automobily	44 635	49 613	49 287	50 114	52 452	52 511
Silniční tahače	2 065	1 668	1 372	1 043	774	670
Návěsy	4 915	5 353	5 325	5 662	5 006	4 950
Autobusy	2 415	2 411	2 361	2 319	2 291	2 253
Motocykly	70 088	73 389	75 346	79 879	83 517	83 304
<b>Silniční nákladní doprava (tis. t)</b>						
Vývoz věcí do jiných krajů	4 636	3 921	3 277	3 462	3 754	3 814
Dovoz věcí z jiných krajů	5 029	5 298	4 600	5 369	4 469	5 258
Přeprava věcí v rámci kraje	47 986	43 440	33 393	28 023	26 516	27 996
<b>Veřejná autobusová doprava</b>						
Přeprava cestujících v rámci kraje <sup>1)</sup> (tis. osob)	42 846	42 525	37 338	35 220	36 104	35 442
Autobusové spoje v rámci kraje	47 269	57 608	53 071	53 935	54 171	53 708
v tom:						
v pracovní den	28 007	33 195	30 882	30 929	31 020	30 722

	Rok					
	2007	2008	2009	2011	2012	2013
v sobotu	9 633	12 241	11 130	11 531	11 578	11 497
v neděli a svátek	9 629	12 172	11 059	11 475	11 573	11 489
<b>Městská hromadná doprava</b>						
Přeprava cestujících celkem (tis. osob)	154 720	146 440	141 780	133,8	132,1	128,4
v tom:						
tramvaje	56 240	53 420	52 889	51,5	48,3	46,8
autobusy	83 577	78 302	73 637	67,6	70,0	68,4
trolejbusy	14 903	14 718	15 254	14,7	13,7	13,3
<b>Železniční doprava</b>						
Provozní délka železničních tratí (km)	673	673	674	664	664	664
Přeprava cestujících v rámci kraje (tis. osob)	15 902	15 319	13 913	15 181	15 054	14 937
Výjezdy cestujících do jiných krajů	2 174	2 264	2 089	2 140	2 291	2 347
Příjezdy cestujících z jiných krajů	2 192	2 239	2 052	2 131	2 301	2 351
Vývoz věcí do jiných krajů (tis. t)	3 750	3 207	2 113	2 744	2 719	2 752
Dovoz věcí z jiných krajů (tis. t)	2 910	2 054	1 608	1 899	1 944	1 707
Přeprava věcí v rámci kraje (tis. t)	7 920	8 260	6 091	7 405	5 865	5 723
Vlakové spoje v rámci kraje	15 335	15 115	15 022	13 856	13 801	13 610
v tom:						
v pracovní den	5 531	5 454	5 468	5 109	5 161	5 148
v sobotu	4 940	4 860	4 902	4 454	4 467	4 429
v neděli a svátek	4 864	4 801	4 652	4 293	4 173	4 033

Zdroj: Ministerstvo dopravy ČR; ČSÚ-doprava-17-1. Vybrané ukazatele dopravy

Pozn.: 1) vnitrostátní linková doprava ve veřejném zájmu včetně ostatní dopravy

### 3.3 Dopravní dostupnost veřejnou dopravou

Tabulka 3.3: Pořadí krajských měst dle procentuálního podílu dostupných obcí do 100 km [hodnoty v %] (pořadí měst dle hodnoty podílu dostupnosti z obcí na 8. hodinu v ČR)

Pořadí v ČR	Krajské město	Podíl na 6	Podíl na 7	Podíl na 8	Podíl na 14	Podíl na 22
1.	Praha	20,1	32,0	33,4	20,3	11,3
2.	Brno	22,9	26,6	27,7	19,5	12,7
3.	Ostrava	21,3	22,3	24,7	20,8	16,7
7.	Hradec Králové	12,5	18,8	20,4	14,1	3,0
8.	Plzeň	15,9	15,7	20,0	14,2	8,7
15.	Olomouc	14,3	20,7	18,8	12,7	6,3
18.	České Budějovice	12,0	15,7	18,1	13,2	5,5
23.	Pardubice	13,5	16,7	16,8	11,3	2,7
63.	Zlín	11,5	14,5	13,7	11,8	6,5
91.	Jihlava	9,1	11,6	12,8	8,2	2,2
93.	Ústí nad Labem	11,2	13,3	12,8	10,8	6,0
194.	Liberec	6,8	6,3	10,6	6,0	3,8
341.	Karlovy Vary	6,8	8,6	8,8	6,3	3,2

Zdroj: IVAN, vlastní zpracování

**Tabulka 3.4: Pořadí 10 nejlepších obcí v MSK dle procentuálního podílu dostupnosti z obcí do 100 km na 8. hodinu [hodnoty v %] (pořadí měst dle hodnoty podílu dostupnosti obcí na 8. hodinu v ČR)**

Pořadí v ČR	Obce v MSK	Podíl na 6	Podíl na 7	Podíl na 8	Podíl na 14	Podíl na 22
3.	Ostrava	21,3	22,3	24,7	20,8	16,7
12.	Bohumín	16,8	17,1	19,4	17,1	12,8
17.	Frydek-Místek	15,2	16,9	18,2	17,0	9,9
24.	Sviadnov	13,2	14,0	16,6	11,1	7,9
25.	Paskov	14,1	14,8	16,2	13,1	10,1
28.	Opava	8,9	11,9	15,8	10,7	6,6
32.	Havířov	16,4	15,1	15,7	16,4	12,8
34.	Dobrá	12,7	11,7	15,2	10,8	8,1
39.	Žabeň	13,1	13,8	14,9	11,2	4,5
43.	Nošovice	13,4	11,8	14,7	9,7	8,7

*Zdroj: IVAN, vlastní zpracování*

## 4 Vývoj sídelní struktury a demografická prognóza

Tabulka 4.1: Srovnání základních charakteristik krajů České republiky v roce 2013 (aktualizace 2014)

Srovnání základních charakteristik krajů ČR (2013)				
Kraj	Počet obcí	Počet obyvatel (31.12.2013)	Rozloha (km <sup>2</sup> )	Hustota zalidnění (obyv./km <sup>2</sup> )
Středočeský kraj	1 145	1 302 336	11 015	118,23
Hlavní město Praha	1	1 243 201	496	2506,45
Moravskoslezský kraj	300	1 221 832	5 427	225,14
Jihomoravský kraj	673	1 170 078	7 195	162,62
Ústecký kraj	354	825 120	5 335	154,66
Olomoucký kraj	399	636 356	5 267	120,82
Jihočeský kraj	623	636 707	10 057	63,31
Zlínský kraj	307	586 299	3 963	147,94
Plzeňský kraj	501	573 469	7 561	75,85
Královéhradecký kraj	448	551 909	4 759	115,97
Pardubický kraj	451	515 985	4 519	114,18
Kraj Vysočina	704	510 209	6 796	75,07
Liberecký kraj	215	438 609	3 164	138,62
Karlovarský kraj	132	300 309	3 314	90,62
<b>ČR - celkem</b>	<b>6 253</b>	<b>10 512 419</b>	<b>78 867</b>	<b>133,29</b>

Zdroj: ČSÚ

## 4.1 Demografická prognóza na úrovni SO ORP do roku 2030 a pro města nad 20 000 obyvatel

Tabulka A4.1.1: Demografická prognóza migračního salda podle krajů ČR

	2012*	2013**	2020	2030	2040	2050
Hlavní město Praha	3 351	-4 464	505	2 810	3 972	5 311
Středočeský kraj	10 795	9 810	8 760	7 121	5 036	3 614
Jihočeský kraj	322	451	717	1 061	1 129	1 327
Plzeňský kraj	1 213	1 213	1 434	1 714	1 755	1 889
Karlovarský kraj	-1 187	-920	-493	-47	236	524
Ústecký kraj	-518	-285	73	404	494	726
Liberecký kraj	-212	-121	318	567	643	800
Královéhradecký kraj	-552	-254	85	488	622	869
Pardubický kraj	47	-131	420	847	883	1 061
Kraj Vysočina	-655	-800	-216	239	350	573
Jihomoravský kraj	1 707	281	812	1 477	1 580	1 841
Olomoucký kraj	-631	-802	-143	393	503	752
Zlínský kraj	-737	-584	-284	144	277	512
Moravskoslezský kraj	-2 650	-3 488	-2 371	-1 422	-1 012	-475
<b>Celkem</b>	<b>10 293</b>	<b>-94</b>	<b>9 617</b>	<b>15 796</b>	<b>16 468</b>	<b>19 324</b>

Zdroj: ČSÚ, vlastní výpočty

\* reálná data, \*\* odhad na základě předběžných údajů za 1. - 3. čtvrtletí roku 2013

Tabulka A4.1.2: Očekávaný vývoj věkové struktury populace podle krajů ČR

	Index stáří			Index ekonomického zatížení		
	2013*	2031	2051	2013*	2031	2051
Hlavní město Praha	129	147	165	54	65	75
Středočeský kraj	97	148	199	58	73	95
Jihočeský kraj	113	191	246	58	77	99
Plzeňský kraj	119	189	237	58	74	95
Karlovarský kraj	109	214	278	56	73	95
Ústecký kraj	101	186	255	57	72	95
Liberecký kraj	105	178	226	58	75	96
Královéhradecký kraj	121	198	250	60	77	99
Pardubický kraj	113	182	237	59	75	96
Kraj Vysočina	116	203	277	59	77	103
Jihomoravský kraj	118	183	236	58	73	95
Olomoucký kraj	117	199	264	58	75	98
Zlínský kraj	121	214	290	58	76	101
<b>Moravskoslezský kraj</b>	<b>112</b>	<b>201</b>	<b>273</b>	<b>57</b>	<b>74</b>	<b>98</b>

Zdroj: ČSÚ

\* reálná data

Tabulka A4.1.3: Prognóza počtu obyvatel do roku 2030 podle SO ORP v Moravskoslezském kraji

SO ORP - rok	2012	2030	Index změny (2012=1,00)	Změna počtu obyvatel
Bílovec	25873	24499	0,95	-1374
Bohumín	34051	31628	0,93	-2423
Bruntál	38013	34589	0,91	-3424
Český Těšín	26300	23937	0,91	-2363
Frenštát pod Radhoštěm	19120	18440	0,96	-680

Frýdek-Místek	110532	106650	0,96	-3882
Frýdlant nad Ostravicí	23941	24585	1,03	644
Havířov	92319	81003	0,88	-11316
Hlučín	40224	38489	0,96	-1735
Jablunkov	22711	21627	0,95	-1084
Karviná	69158	60515	0,88	-8643
Kopřivnice	41256	38558	0,93	-2698
Kravaře	21324	20690	0,97	-634
Krnov	41680	38087	0,91	-3593
Nový Jičín	48410	45827	0,95	-2583
Odry	17301	16017	0,93	-1284
Opava	101758	95269	0,94	-6489
Orlová	39091	33383	0,85	-5708
Ostrava	328323	298065	0,91	-30258
Rýmařov	16180	14348	0,89	-1832
Třinec	55264	51482	0,93	-3782
Vítkov	13773	12604	0,92	-1169
<b>Moravskoslezský kraj</b>	<b>1226602</b>	<b>1130292</b>	<b>0,92</b>	<b>-96310</b>

Zdroj: ČSÚ, vlastní výpočty

**Tabulka A4.1.4: Prognóza počtu obyvatel do roku 2030 – vývoj podílu počtu obyvatel jednotlivých SO ORP Moravskoslezského kraje na celkovém počtu obyvatel kraje**

SO ORP - rok	2001	2012	2030	změna podílu 2012-2030
Bílovec	2,1%	2,1%	2,2%	0,1%
Bohumín	2,8%	2,8%	2,8%	0,0%
Bruntál	3,1%	3,1%	3,1%	0,0%
Český Těšín	2,2%	2,1%	2,1%	0,0%
Frenštát pod Radhoštěm	1,5%	1,6%	1,6%	0,0%
Frydek-Místek	8,6%	9,0%	9,4%	0,4%
Frydlant nad Ostravicí	1,7%	2,0%	2,2%	0,2%
Havířov	7,9%	7,5%	7,2%	-0,3%
Hlučín	3,2%	3,3%	3,4%	0,1%
Jablunkov	1,8%	1,9%	1,9%	0,0%
Karviná	5,9%	5,6%	5,4%	-0,2%
Kopřivnice	3,3%	3,4%	3,4%	0,0%
Kravaře	1,6%	1,7%	1,8%	0,1%
Krnov	3,4%	3,4%	3,4%	0,0%
Nový Jičín	3,8%	3,9%	4,1%	0,2%
Odry	1,4%	1,4%	1,4%	0,0%
Opava	8,2%	8,3%	8,4%	0,1%
Orlová	3,4%	3,2%	3,0%	-0,2%
Ostrava	27,1%	26,8%	26,4%	-0,4%
Rýmařov	1,4%	1,3%	1,3%	0,0%
Třinec	4,5%	4,5%	4,6%	0,1%
Vítkov	1,1%	1,1%	1,1%	0,0%
<b>Moravskoslezský kraj</b>	<b>100,0%</b>	<b>100,0%</b>	<b>100,0%</b>	<b>0,0%</b>

Zdroj: vlastní výpočty

## Vývoj počtu obyvatel

- Narozeni
- Zemřeli
- Přirozený přírůstek

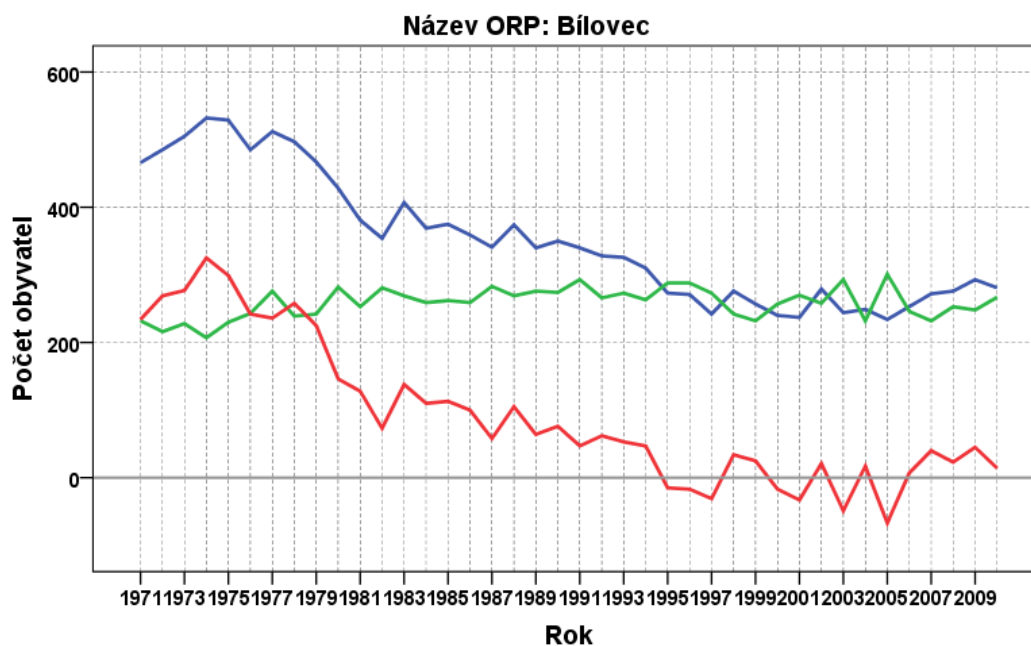

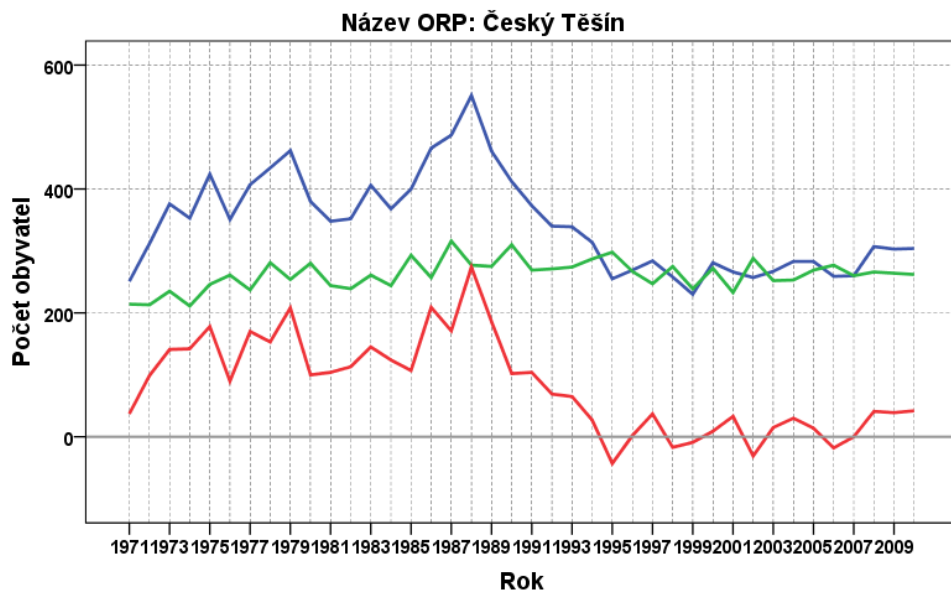
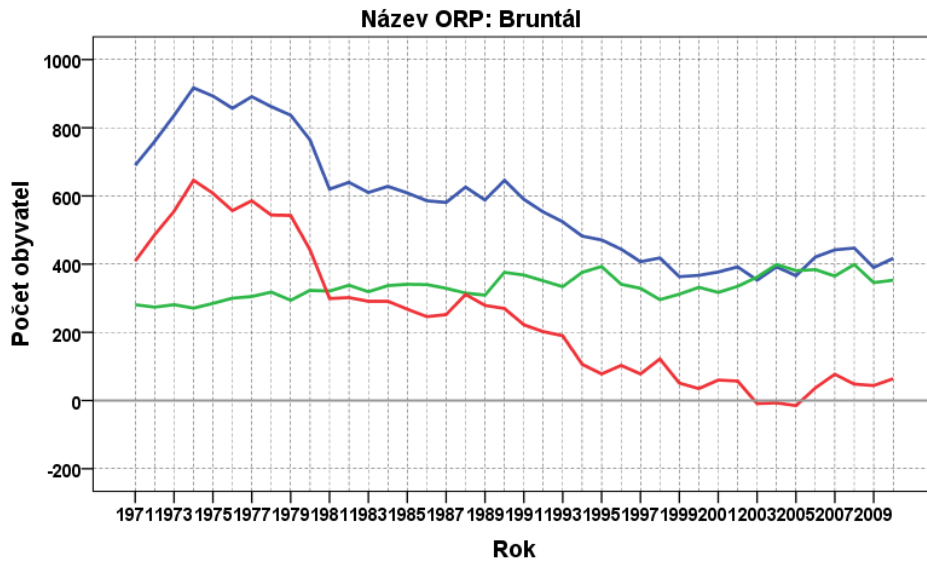
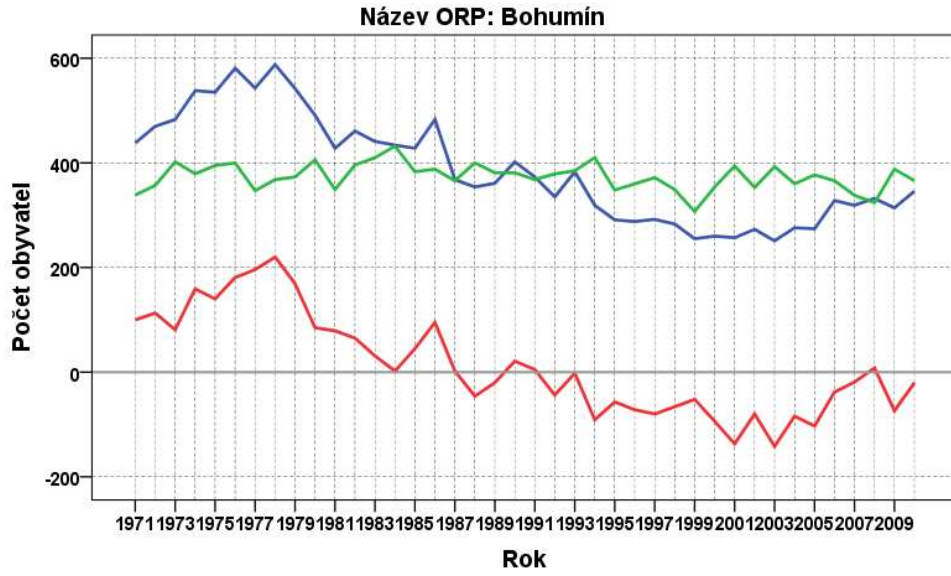



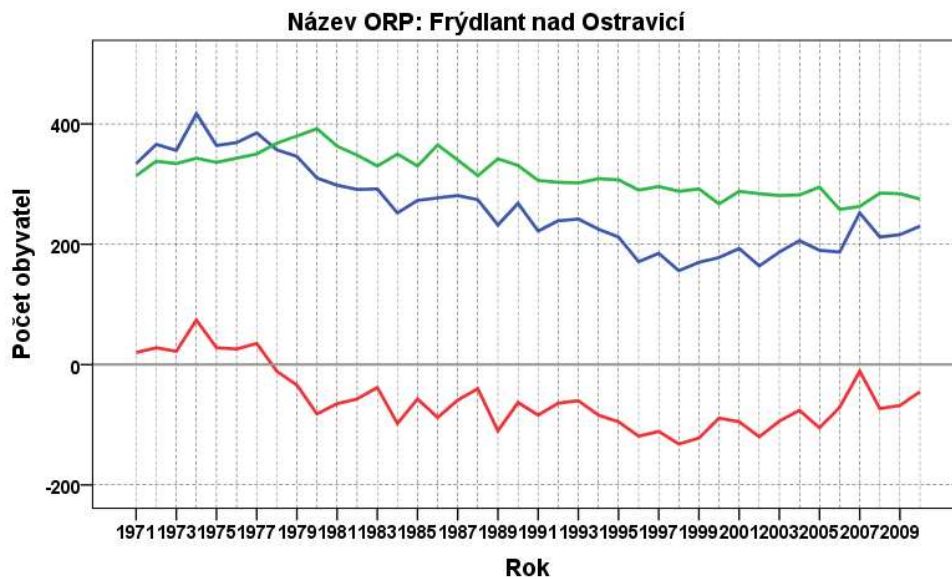
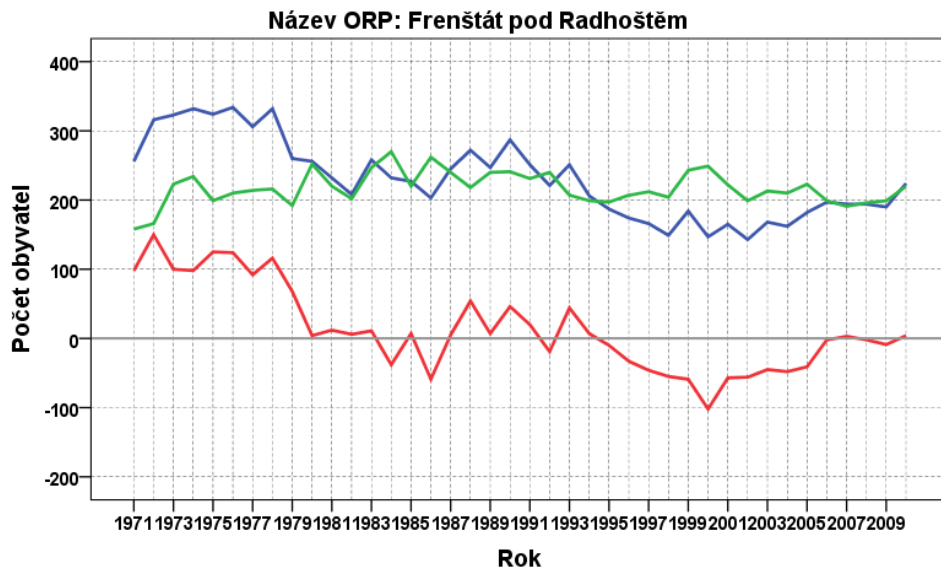
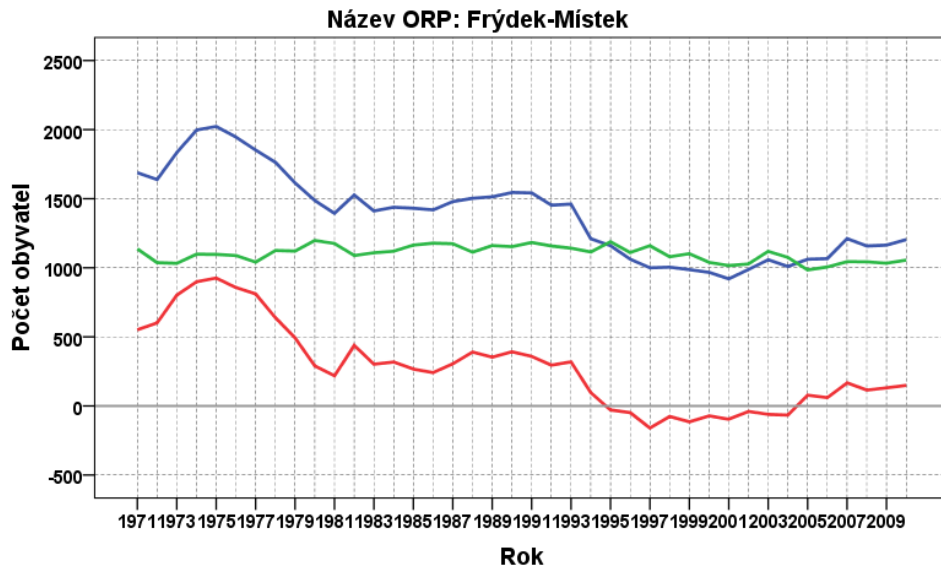

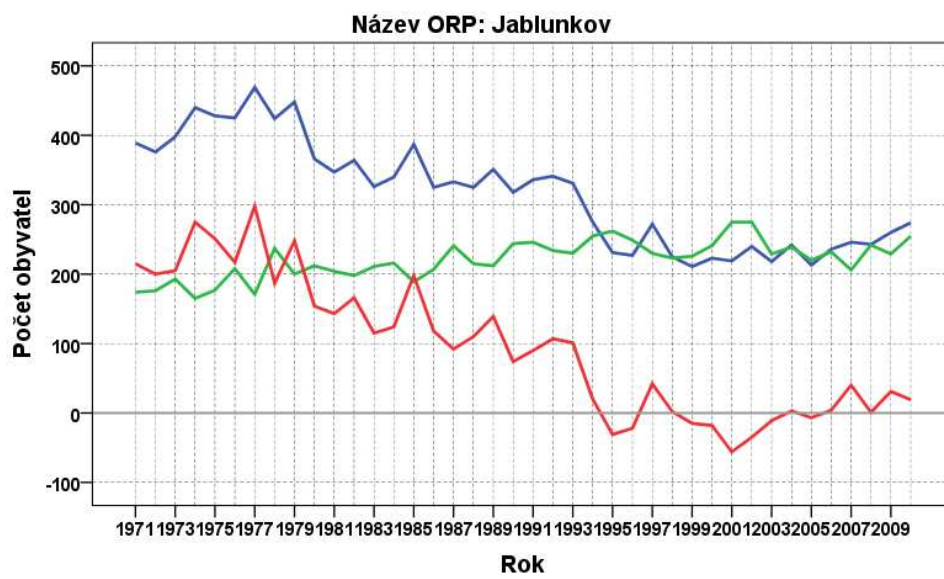
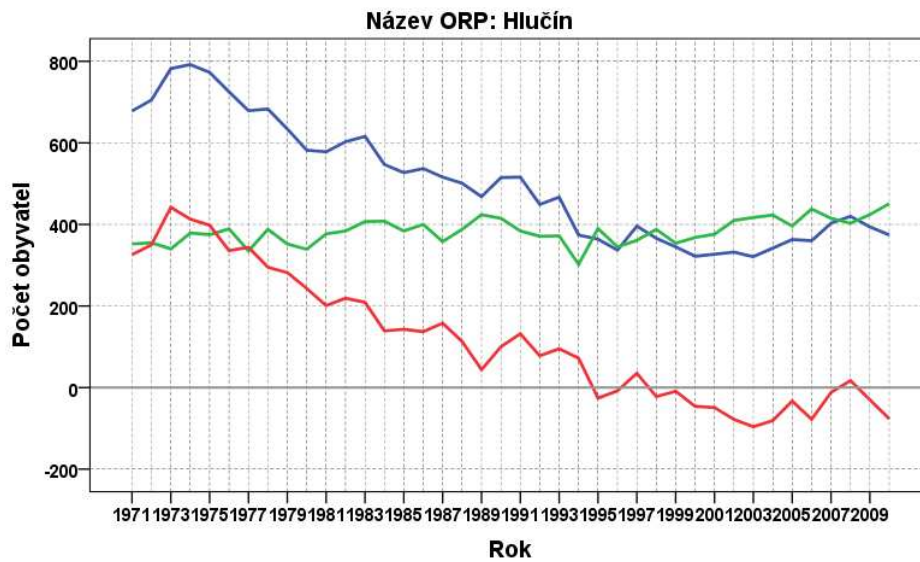
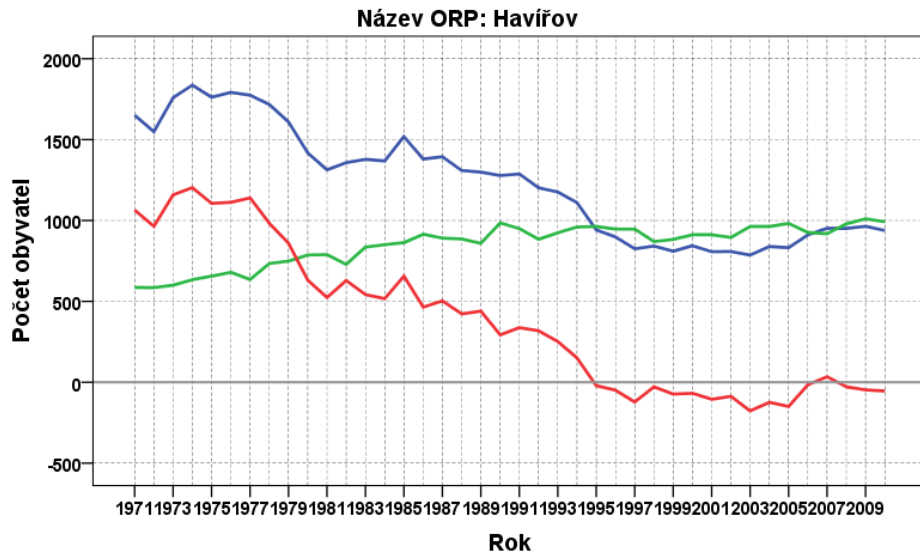

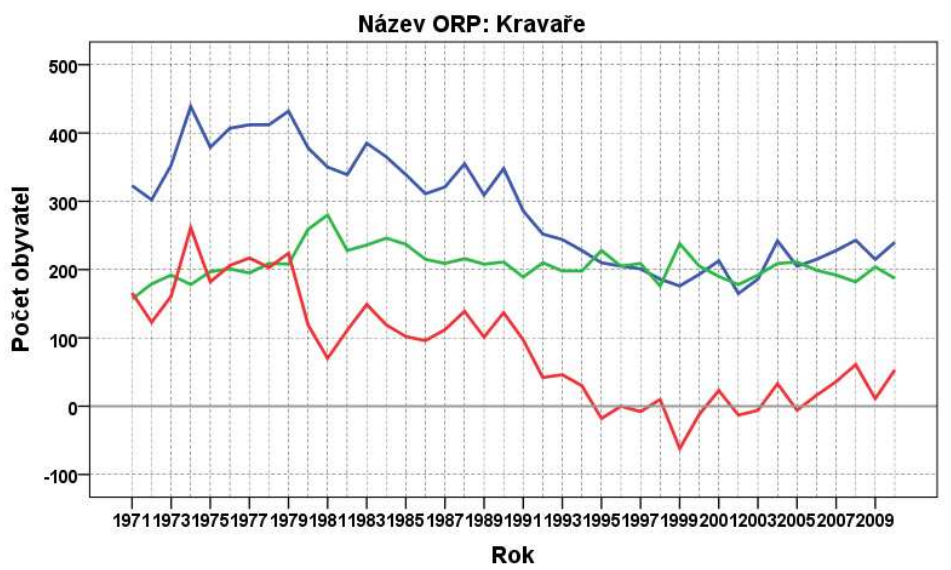
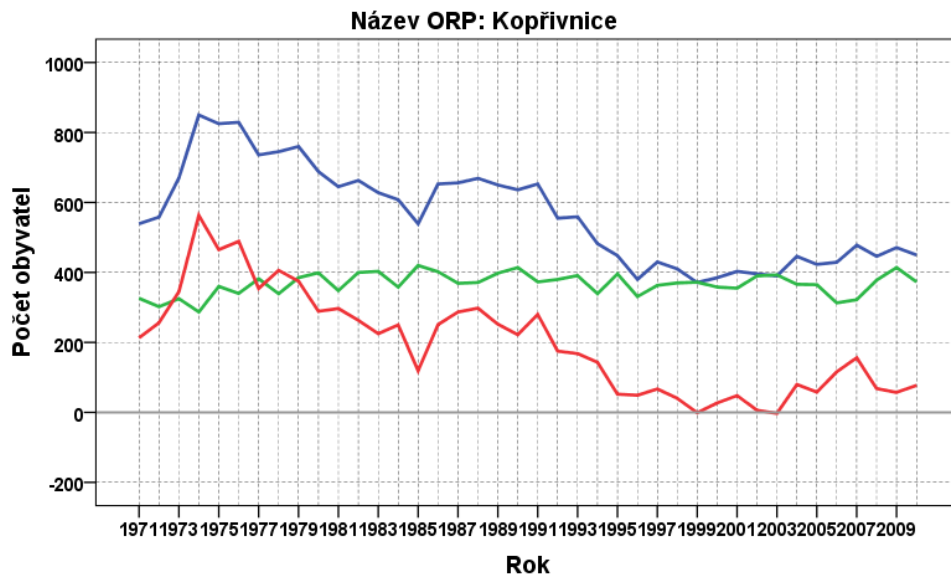
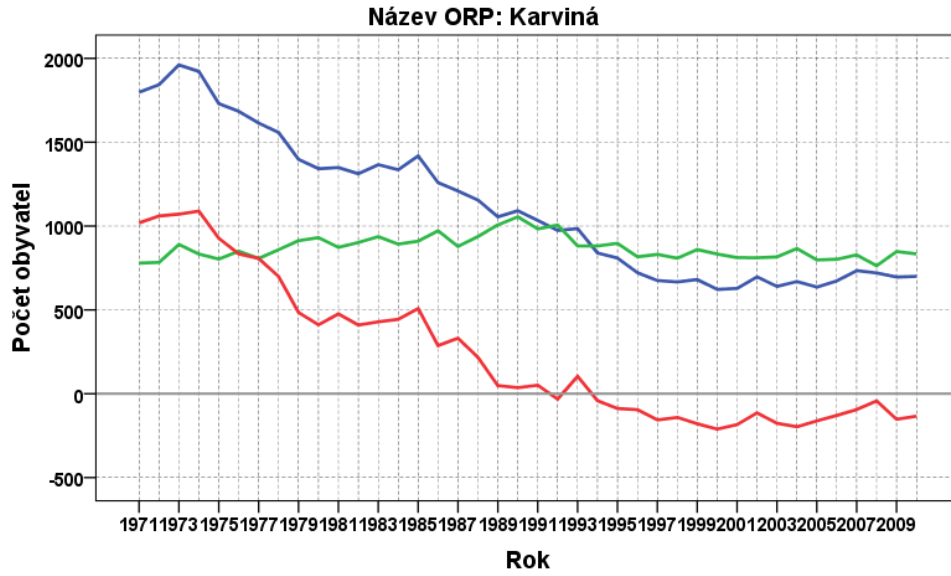

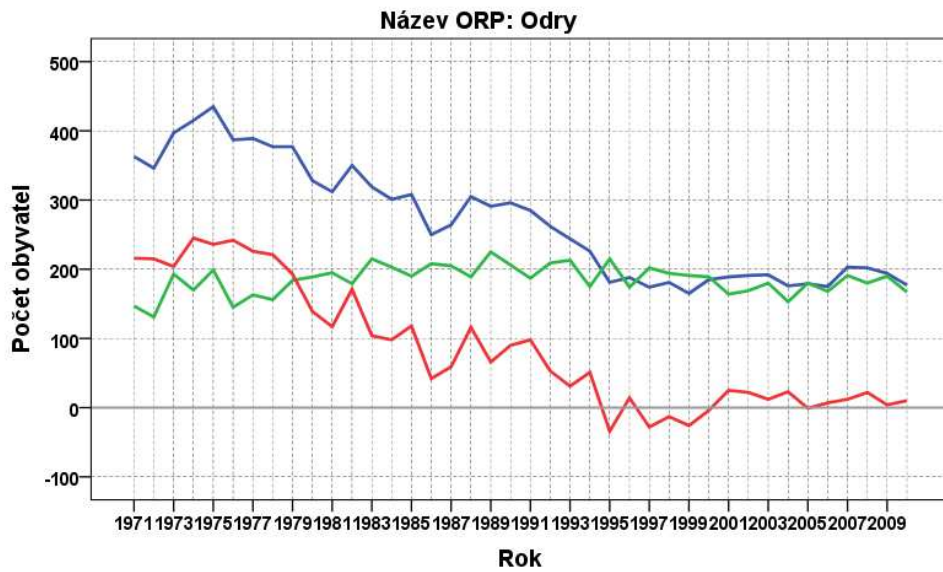
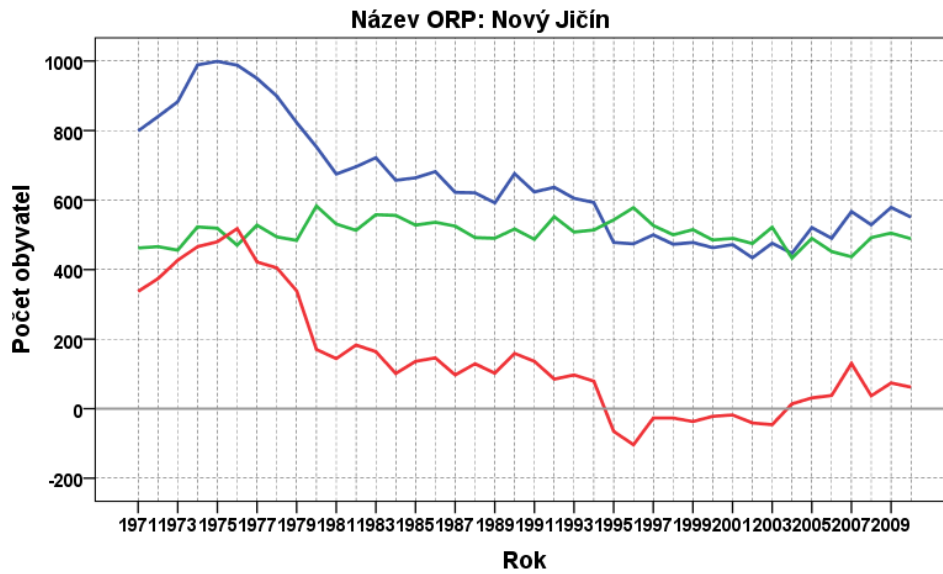
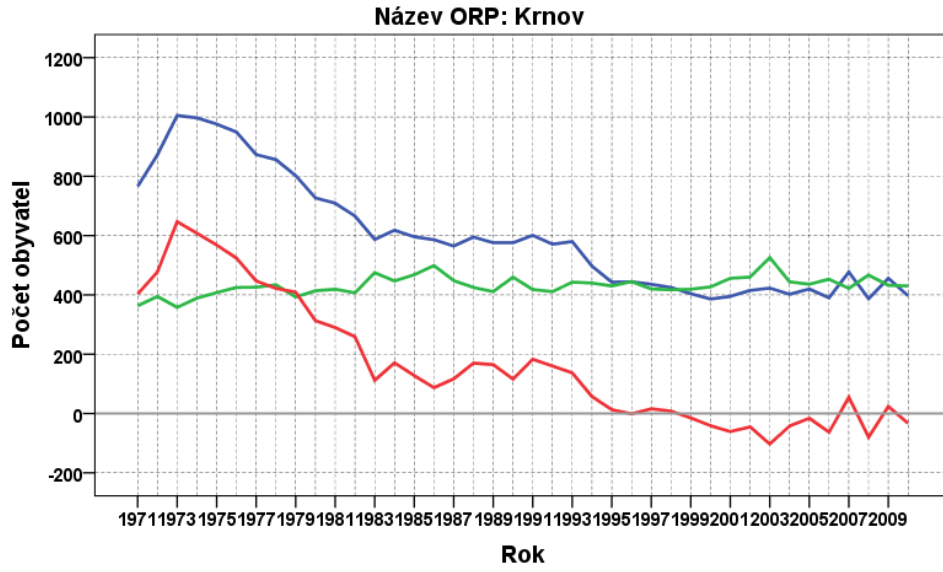

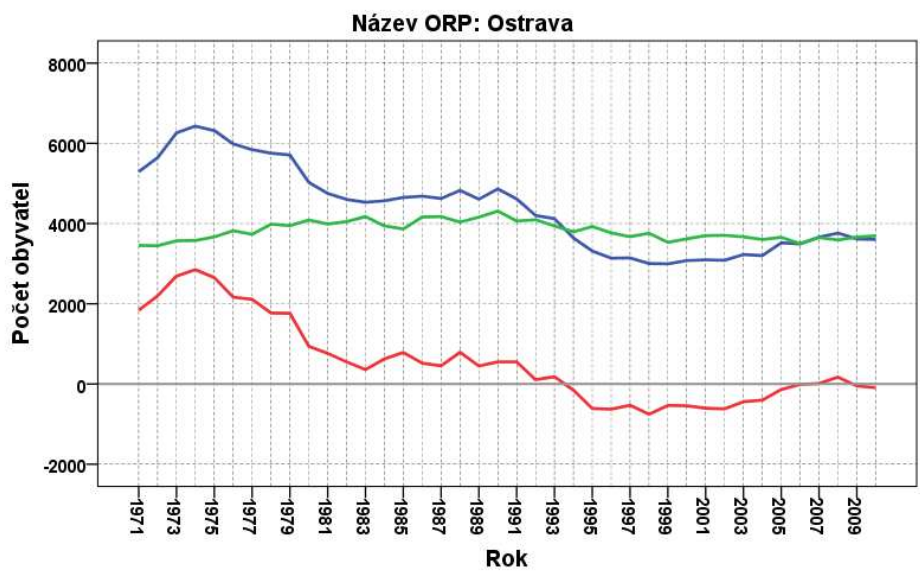
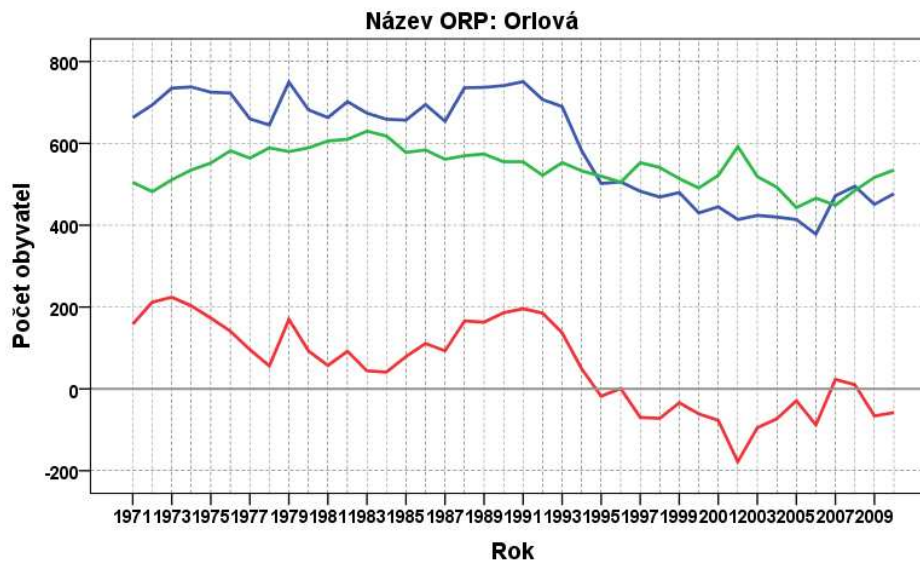
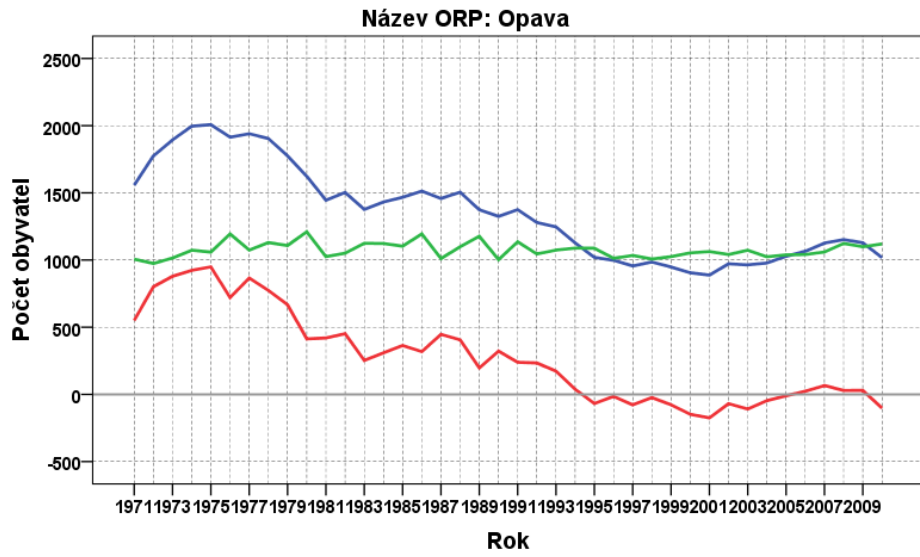

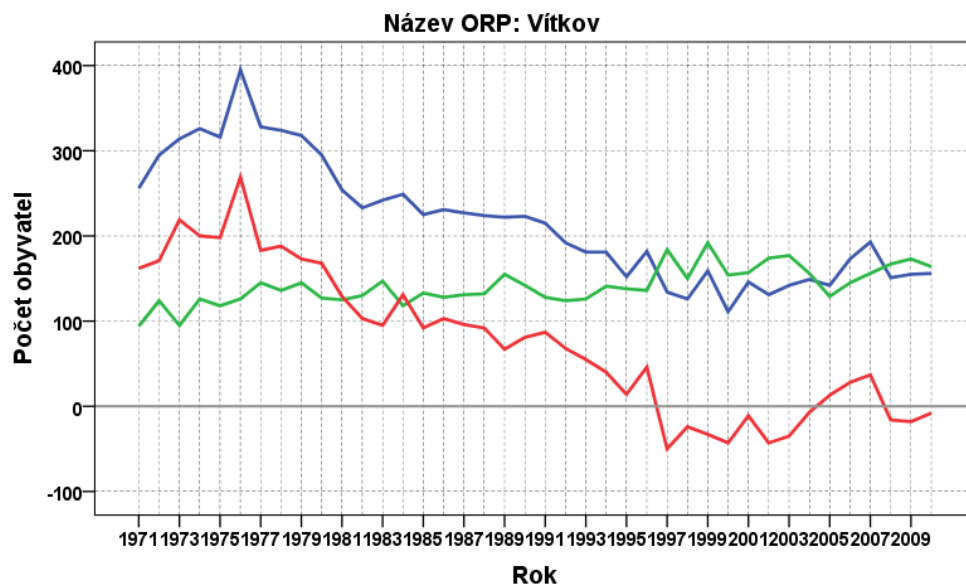
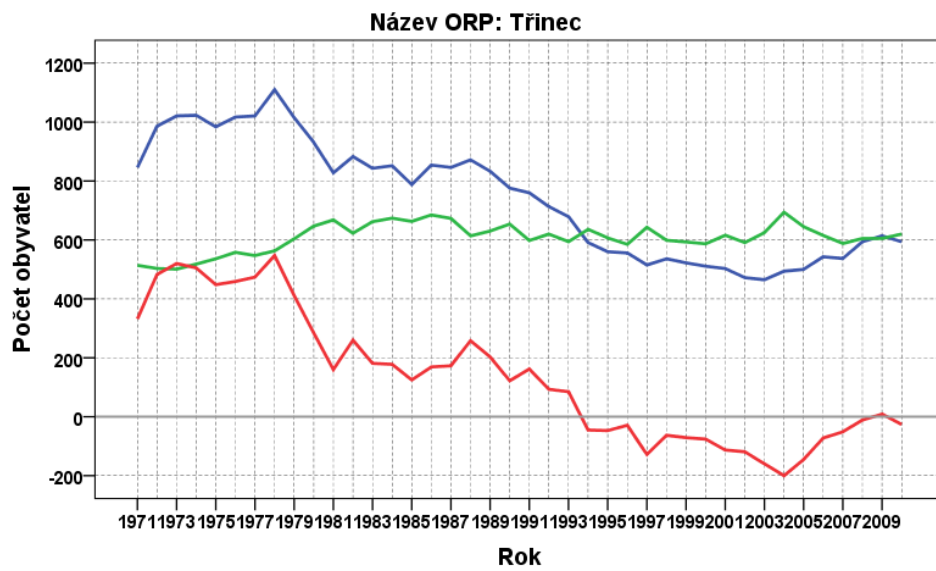
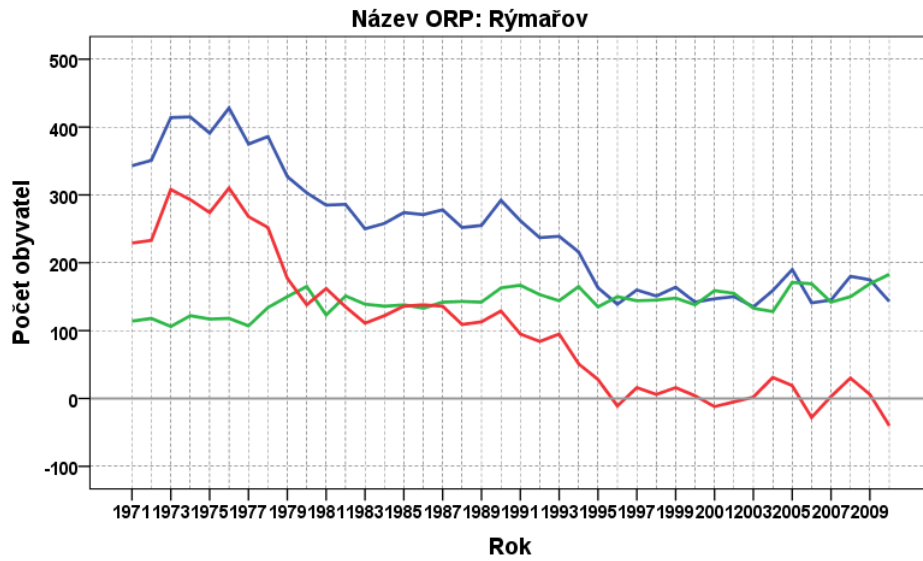

## 4.2 Lokalizace bydlení v kraji

Tabulka 4.2: Celkový počet bytů a objektů ve SO ORP Moravskoslezského kraje

Název ORP	Počet bytů v			Podíl bytů v (v %)		Počet objektů		
	RD	BD	Celkem bytů	RD	BD	RD	BD	Bez bytu
Bílovec	6 523	4 190	10 713	60,89	39,11	4 965	501	473
Bohumín	5 210	7 686	12 896	40,4	59,6	4 282	663	375
Bruntál	6 648	9 538	16 186	41,07	58,93	6 080	820	1 395
Český Těšín	3 723	7 437	11 160	33,36	66,64	2 890	573	663
Frenštát pod Radhoštěm	4 475	3 611	8 086	55,34	44,66	3 815	349	1 384
Frydek-Místek	22 975	22 815	45 790	50,17	49,82	19 261	1 777	4 473
Frydlant nad Ostravicí	7 331	3 100	10 431	70,28	29,72	6 444	329	5 367
Havířov	8 236	32 411	40 647	20,26	79,74	6 730	2 351	763
Hlučín	11 941	4 077	16 018	74,55	25,45	8 832	406	644
Jablunkov	6 772	1 433	8 205	82,54	17,46	5 356	200	1 019
Karviná	6 157	23 384	29 541	20,84	79,16	5 157	1 835	1 013
Kopřivnice	7 506	10 023	17 529	42,82	57,18	5 964	725	1 356
Kravaře	7 306	731	8 037	90,9	9,1	5 164	138	265
Krnov	8 999	9 423	18 422	48,85	51,15	7 989	1 061	1 411
Nový Jičín	10 357	9 264	19 621	52,79	47,21	8 534	893	1 170
Odry	4 569	2 469	7 038	64,92	35,09	3 766	320	731
Opava	22 942	19 378	42 320	54,21	45,79	16 915	2 127	2 718
Orlová	6 770	11 357	18 127	37,35	62,65	5 439	853	686
Ostrava	32 898	112 775	145 673	22,58	77,41	25 644	7 862	5 455
Rýmařov	3 412	4 091	7 503	45,48	54,53	3 134	495	886
Třinec	11 645	11 108	22 753	51,18	48,82	9 127	936	2 216
Vítkov	3 515	2 336	5 851	60,08	39,92	3 004	308	1 285
<b>Celkem MSK</b>	<b>209 910</b>	<b>312 637</b>	<b>522 547</b>	<b>40,17</b>	<b>59,83</b>	<b>168 492</b>	<b>25 522</b>	<b>35 748</b>

Zdroj: ČSÚ, Registr sčítání obvodů a budov

Pozn.: RD = rodinné domy, BD = bytové domy; SSO = střední stav obyvatelstva

## 4.3 Lokalizace území potenciální rezidenční suburbanizace

Tabulka 4.3: Rezidenční plochy vystavěné v období let 2003-2009 a 2009-2012 v ORP MSK (aktualizace 2014)

Vystavěné rezidenční plochy (plocha v ha)		
Název ORP	2003-2009	2009-2012
Bílovec	11,89	21,21
Bohumín	26,33	31,98
Bruntál	9,65	35,24
Český Těšín	14,78	29,49
Frenštát pod Radhoštěm	12,75	10,51
Frýdek-Místek	114,11	218,69
Frýdlant nad Ostravicí	50,89	50,41
Havřífov	40,6	88,87
Hlučín	28,64	40,63
Jablunkov	14,96	14,48
Karviná	25,39	41,44
Kopřivnice	21,52	41,88
Kravaře	9,29	14,7
Krnov	12,67	22,89
Nový Jičín	43,16	48,17
Odry	13,63	11,17
Opava	56,14	73,11
Orlová	17,33	38,36
Ostrava	162,87	181,69
Rýmařov	4,3	19,22
Třinec	51,42	167,37
Vítkov	2,2	17,44

Zdroj: Data využití krajiny z KÚ MSK, 2003-2009

Pozn.: Za rezidenční plochu je považována hustá městská zástavba, městská zástavba, panelové sídliště a vesnická zástavba.

Tabulka A 4.3.1: Vybrané obce ČR podle intenzity bytové výstavby v letech 1997-2011

	Dokončené byty/1 000 obyvatel za rok	Počet dokončených bytů	Pořadí obce v rámci ČR	Počet obyvatel k 1.1.1997	Počet obyvatel k 31.12.2011	Přírůstek počtu obyvatel /byt
Nupaky (o.P-v.)	123,87	521	1	62	966	1,74
Nová Ves (o.P-v.)	67,37	273	2	181	675	1,81
Květnice (o.P-v.)	65,25	451	3	116	1 307	2,64
Ostružná (o.Jes.)	48,19	117	6	125	170	0,38
Jesenice (o.P-z.)	36,82	2 140	13	1 824	7 036	2,44
Šestajovice (o.P-v.)	34,66	914	14	1041	3 037	2,18
<b>Čeladná (o.F.-M.)</b>	<b>17,27</b>	<b>562</b>	<b>77</b>	<b>2 005</b>	<b>2 415</b>	<b>0,73</b>
<b>Malenovice (o.F.-M.)</b>	<b>15,39</b>	<b>102</b>	<b>108</b>	<b>300</b>	<b>624</b>	<b>3,18</b>

Zdroj: ČSÚ, vlastní výpočty



**Tabulka A4.3.2: Vybrané charakteristiky bytového fondu v rámci Moravskoslezského kraje a ČR pro období let 1997-2012**

Rok	Počet		Počet bytů na 1 dům	Průměrná kubatura domu (v m <sup>3</sup> )	Průměrný počet podlaží	Průměrná plocha		Podíl zast. plochy z plochy stavebních pozemků (v %)
	domů	bytů				stavebního pozemku (v m <sup>2</sup> )	zastavěná (v m <sup>2</sup> )	
<b>Moravskoslezský kraj</b>								
1997	565	643	1,14	896,6	2,5	1 017,2	135,6	13,3
1998	678	756	1,12	930,2	2,4	1 028,4	139,6	13,6
1999	749	829	1,11	949,5	2,4	1 091,8	145,9	13,4
2000	806	885	1,10	904,6	2,3	1 116,8	143,7	12,9
2001	894	957	1,07	890,1	2,3	1 222,7	144,8	11,8
2002	995	1 052	1,06	843,3	2,3	1 194,6	136,8	11,5
2003	949	1 009	1,06	874,1	2,2	1 382,6	141,7	10,2
2004	1 025	1 086	1,06	817,9	2,1	1 491,4	138,5	9,3
2005	1 095	1 134	1,04	794,9	2,0	1 462,8	138,8	9,5
2006	942	967	1,03	739,5	2,0	1 440,5	134,9	9,4
2007	1 242	1 291	1,04	738,2	1,9	1 423,6	136,5	9,6
2008	1 607	1 638	1,02	732,5	2,0	1 376,8	133,4	9,7
2009	1 808	1 858	1,03	697,4	2,0	1 445,0	131,4	9,1
2010	1 851	1 899	1,03	719,1	1,8	1 445,2	135,6	9,4
2011	1 881	1 939	1,03	719,8	1,8	1 504,0	134,6	9,0
2012	1 796	1 831	1,02	713,2	1,8	1 465,4	134,2	9,2
<b>Česká republika</b>								
1997	5 919	6 509	1,10	948,7	2,4	887,6	144,7	16,3
1998	7 633	8 336	1,09	954,7	2,4	902,6	145,7	16,1
1999	8 458	9 238	1,09	974,2	2,4	909,1	148,9	16,4
2000	9 701	10 466	1,08	949,2	2,4	906,6	146,8	16,2
2001	9 972	10 693	1,07	904,9	2,2	964,0	144,9	15,0
2002	11 009	11 716	1,06	881,3	2,2	982,5	142,7	14,5
2003	10 772	11 397	1,06	860,0	2,2	1 062,0	141,1	13,3
2004	12 681	13 302	1,05	834,3	2,1	1 089,4	139,3	12,8
2005	12 833	13 472	1,05	823,4	2,1	1 106,2	139,1	12,6
2006	12 689	13 230	1,04	793,6	2,1	1 079,9	136,3	12,6
2007	16 360	16 988	1,04	766,5	2,0	1 072,9	134,0	12,5
2008	18 930	19 611	1,04	757,9	2,0	1 098,5	133,6	12,2
2009	18 346	19 124	1,04	749,0	2,0	1 150,9	134,1	11,7
2010	19 122	19 760	1,03	770,6	1,9	1 071,2	136,0	12,7
2011	16 849	17 385	1,03	766,7	1,9	1 066,5	137,2	12,9
2012	16 929	17 442	1,03	756,6	1,8	1 085,7	136,9	12,6

Zdroj: ČSÚ, vlastní výpočty

Graf A4.3.1: Porovnání vývoje reprodukční ceny a obvyklé ceny staršího bytu v ČR v letech 2000-2012

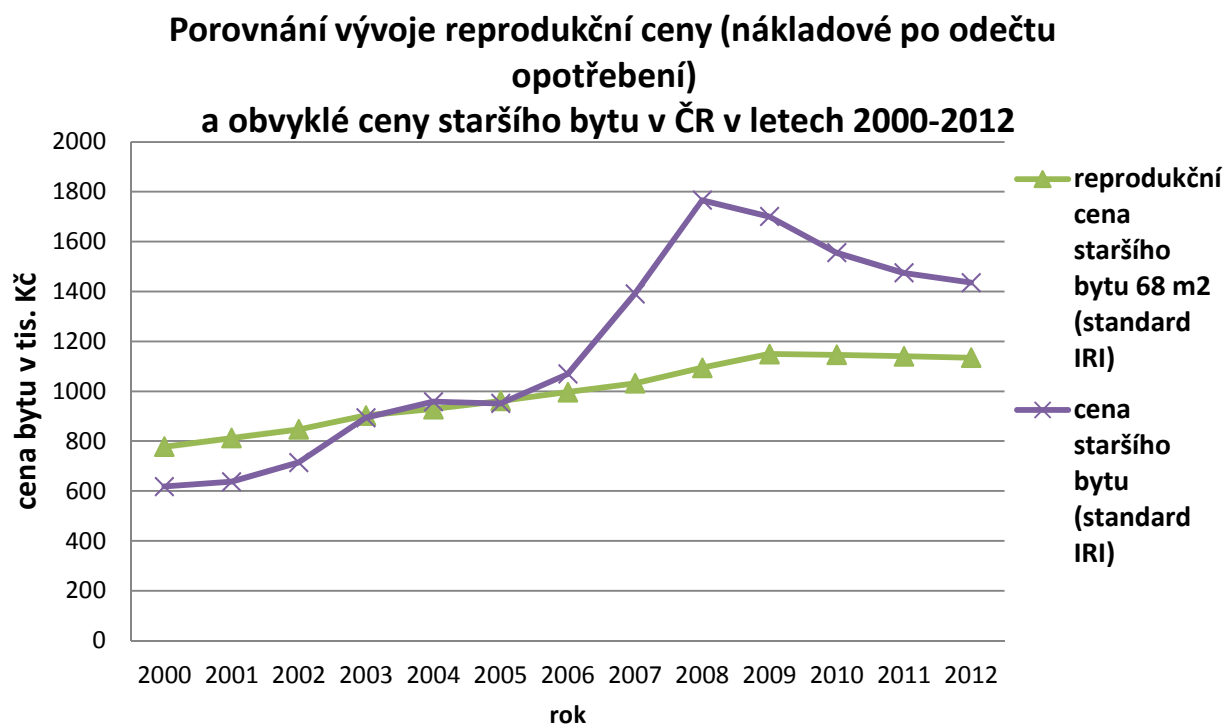

Zdroj: Institut regionálních informací s.r.o.

Graf A4.3.2: Vývoj tržního nájemného starších bytů v ČR – hrubá a čistá míra výnosů (kapitalizace)

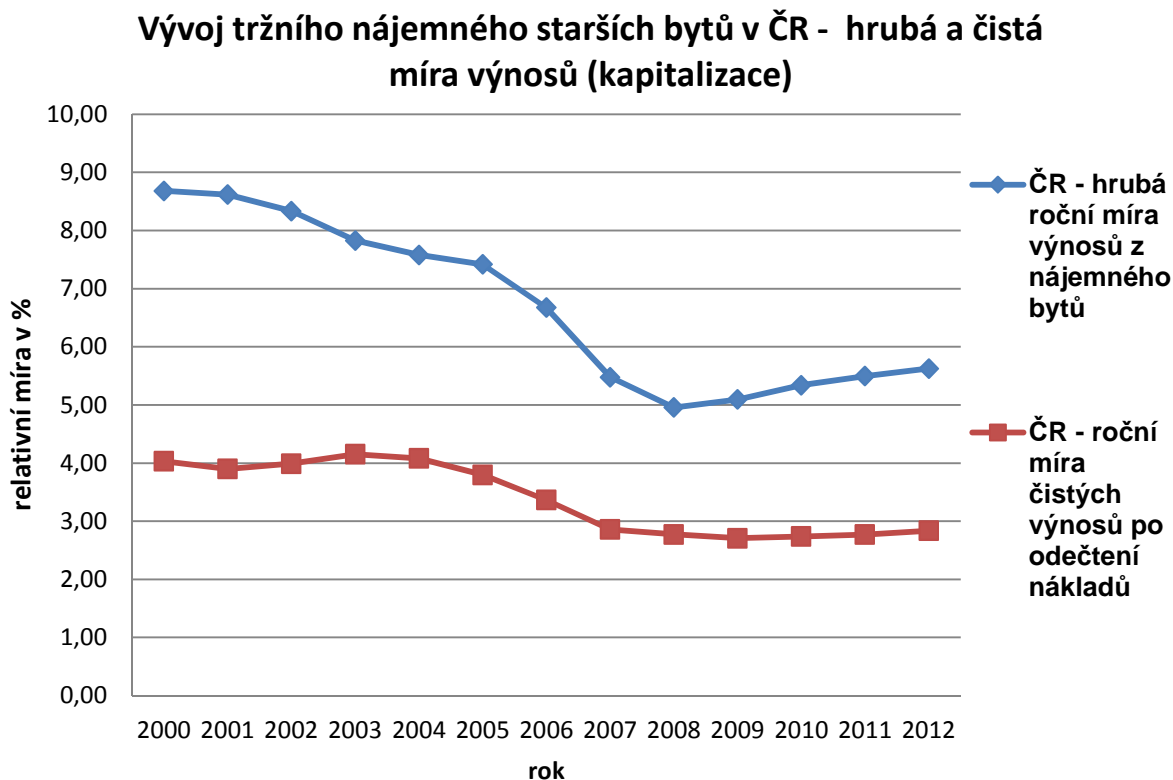

Zdroj: Institut regionálních informací s.r.o.

## 4.4 Lokalizace území potenciální komerční suburbanizace

Tabulka 4.4: Komerční plochy vystavěné v období let 2003-2009 a 2009-2012 v ORP MSK (aktualizace 2014)

Vystavěné komerční plochy (plocha v ha)		
Název ORP	2003-2009	2009-2012
Bílovec	2,66	3,78
Bohumín	3,75	4,74
Bruntál	0,92	8,06
Český Těšín	7,94	2,49
Frenštát pod Radhoštěm	1,19	0,7
Frydek-Místek	45,48	21,89
Frydlant nad Ostravicí	2,53	4,32
Havířov	1,3	6,64
Hlučín	3,19	1,57
Jablunkov	0,43	0,41
Karviná	5,18	5,04
Kopřivnice	21,27	7,7
Kravaře	5	1,31
Krnov	4,47	3,74
Nový Jičín	10,31	8,3
Odry	5,87	2,07
Opava	9,66	17,65
Orlová	1,56	3,14
Ostrava	87,14	41,41
Rýmařov	2,68	1,1
Třinec	11,31	7,28
Vítkov	0,16	6,17

Zdroj: Data využití krajiny z KÚ MSK, 2003-2009

Pozn.: Za komerční plochy je dle „Využití krajiny na území Moravskoslezského kraje (landuse) z roku 2003 a 2009“ považován průmyslový areál a velká budova

**Tabulka A4.4.1: Vývoj cen pozemků stavebních pozemků v Kč/m<sup>2</sup> ve vybraných okresech podle velikostních skupin obcí**

Rok-vel. skupina obcí	2002	2003	2004	2005	2006	2007	2008	2009	2010	2011	2012
<b>okr. Bruntál</b>											
do 1 999 obyv.	71	46	72	71	81	96	84	116	126	84	103
2 000 - 9 999 obyv.	96	67	70	90	105	126	165	231	156	124	188
10 000 - 49 999 obyv.	248	462	399	369	357	595	776	685	719	739	773
<b>okr. Opava</b>											
do 1 999 obyv.	221	179	126	128	133	231	169	139	190	234	192
2 000 - 9 999 obyv.	156	133	131	160	192	201	196	521	171	150	159
10 000 - 49 999 obyv.	665	401	556	471	515	567	665	885	774	761	877
50 000 obyv. a více	<b>1 075</b>	<b>1 578</b>	<b>1 296</b>	<b>1 390</b>	<b>1 060</b>	<b>1 295</b>	<b>2 294</b>	<b>1 770</b>	<b>1 435</b>	<b>1 169</b>	<b>1 297</b>
<b>Okr.Ostrava</b>											
do 1 999 obyv.	493	561	218	374	165	391	235	278	585	436	347
2 000 - 9 999 obyv.	-	-	334	345	255	398	509	829	495	741	543
50 000 obyv. a více	-	-	<b>576</b>	<b>611</b>	<b>719</b>	<b>613</b>	<b>774</b>	<b>785</b>	<b>966</b>	<b>921</b>	<b>814</b>

Zdroj: ČSÚ, vlastní výpočty

**Tabulka A4.4.2: Příklad koeficientů prodejnosti v okrese Karviná**

Územní jednotka	Výroba	Obchod	Doprava a spoje	Školy a kultura	Zdravotnictví	Zemědělství	Bytové domy	Sklady
0	1	2	3	4	5	6	7	8
Karviná	0,567	0,801	0,55	0,776	0,453	0,371	0,75	0,26
nad 25 000 obyvatel	0,507	0,704	0,496	0,395	0,207	0,252	0,807	0,537
15 001 - 25 000	0,438	0,747	0,39	0,361	0,44	0,259	0,817	0,37
5 001 - 15 000	0,356	0,574	0,474	0,32	0,349	0,182	0,729	0,37
2 001 - 5 000	0,546	0,481	0,462	0,492	0,507	0,191	0,763	0,492
do 2 000 obyvatel	0,578	0,703	0,41	0,31	0,609	0,255	0,439	0,165

Zdroj: vyhláška o oceňování nemovitostí, MF ČR 387/2011 Sb.

**Graf A4.4.1: Hodnota investic do nebytových budov v letech 2006-2012 v ČR a Praze**

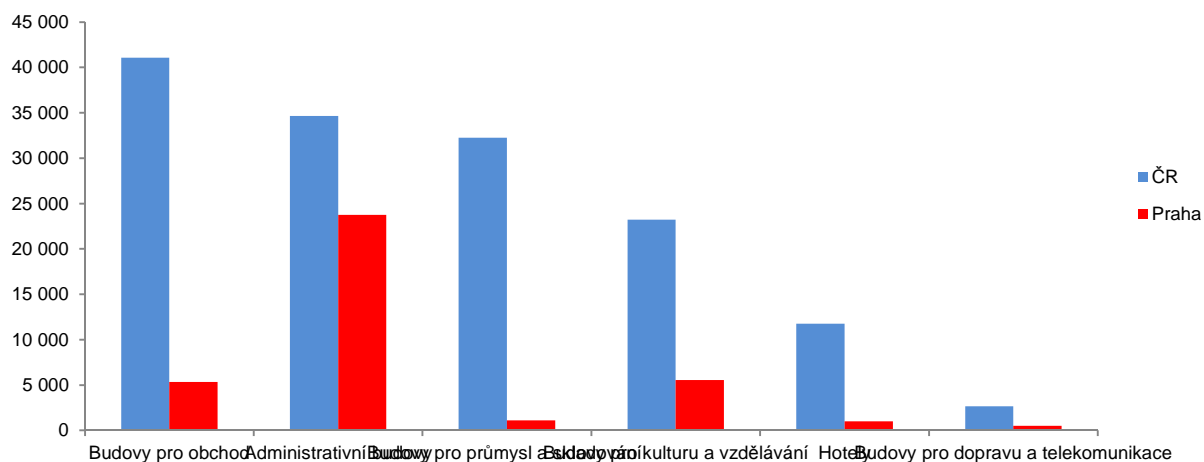

Zdroj: ČSÚ, kód publikace: 320179-14

**Graf A4.4.2: Výstavba nebytových budov v regionech ČR v letech 2006-2012 (v mil. Kč)**

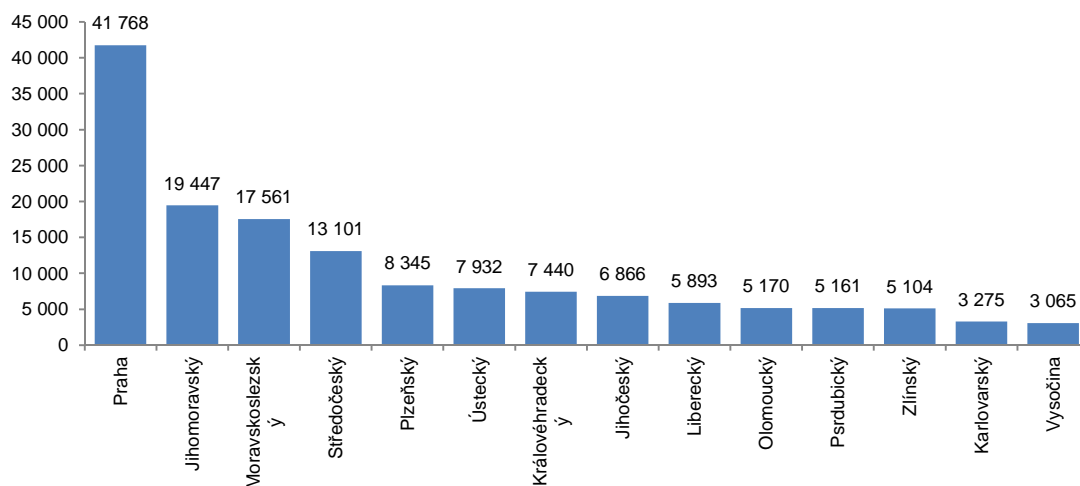

Zdroj: ČSÚ, Kód publikace: 320179-14

## 4.5 Vývoj sídelní struktury v širších souvislostech

V této podkapitole nejsou k dispozici tabulkové výstupy.